



มหาวิทยาลัยราชภัฏราชนครินทร์  
Rajabhat Rajanagarindra  
University

# คู่มือ

## ปฏิบัติงานหลัก

การรับส่งหนังสือราชการภายใน  
ผ่านระบบสารบรรณอิเล็กทรอนิกส์  
และจัดเก็บเอกสาร (eDocument)

# นางรณภรณ์ รอดรัตนา

ตำแหน่ง เจ้าหน้าที่บริหารงานทั่วไป  
กองนโยบายและแผน สำนักงานอธิการบดี

# eDocument

ระบบสารบรรณอิเล็กทรอนิกส์และจัดเก็บเอกสาร

POLICY AND PLANNING DIVISION

# คู่มือปฏิบัติงานหลัก

เรื่อง

การรับส่งหนังสือราชการภายใน  
ผ่านระบบสารบรรณอิเล็กทรอนิกส์และจัดเก็บเอกสาร  
(eDocument)

จัดทำโดย

นางธนภรณ์ รอดรัตนา

กองนโยบายและแผน สำนักงานอธิการบดี  
มหาวิทยาลัยราชภัฏราชนครินทร์



# คำนำ

คู่มือปฏิบัติงานหลักเล่มนี้จัดทำขึ้น เพื่อเป็นคู่มือแสดงขั้นตอนตั้งแต่เริ่มต้นจนสิ้นสุดกระบวนการ ซึ่งช่วยให้การปฏิบัติงานของงานธุรการ กองนโยบายและแผน สำนักงานอธิการบดี มีคู่มือไว้ใช้ในการปฏิบัติงานเพื่อช่วยให้ผู้มาปฏิบัติงานใหม่สามารถศึกษาจากคู่มือได้อย่างรวดเร็ว และปฏิบัติงานได้อย่างต่อเนื่อง หากมีการเปลี่ยนหน้าที่ของผู้ปฏิบัติงาน จะทำให้ผู้ปฏิบัติงานเข้าใจ ขั้นตอนต่างๆ ของการรับส่งหนังสือราชการ ทำให้งานของหน่วยงาน มีขั้นตอนการปฏิบัติงานที่ชัดเจน และมีประสิทธิภาพมากขึ้นจากการศึกษาคู่มือปฏิบัติงานหลักเล่มนี้

วัตถุประสงค์ของการจัดทำคู่มือปฏิบัติงานหลัก เรื่อง การรับส่งหนังสือราชการผ่านระบบสารบรรณอิเล็กทรอนิกส์และจัดเก็บเอกสาร (eDocument) เพื่อให้บุคลากรในหน่วยงานและผู้มีส่วนเกี่ยวข้องได้ศึกษาความเข้าใจการปฏิบัติงานเป็นมาตรฐานเดียวกัน สามารถช่วยลดระยะเวลาในการเรียนรู้ และการปฏิบัติงานได้อย่างถูกต้อง

ในการจัดทำคู่มือนี้ข้าพเจ้าขอขอบพระคุณ รองอธิการบดีบริหาร ผู้อำนวยการสำนักงานอธิการบดี ผู้อำนวยการกองนโยบายและแผน ที่ให้ความรู้ คำแนะนำ ตรวจสอบ แก้ไข และส่งเสริมสนับสนุนให้คู่มือปฏิบัติงานหลักเล่มนี้สำเร็จลงได้ด้วยดี

นางธนภรณ์ รอดรัตนา  
เจ้าหน้าที่บริหารงานทั่วไป  
ธันวาคม 2567

## สารบัญ

	หน้า
คำนำ.....	ก
สารบัญ.....	ข
สารบัญภาพ.....	ค
<b>ส่วนที่ 1</b>	
บริบทมหาวิทยาลัยราชภัฏราชชนครินทร์.....	1
ประวัติมหาวิทยาลัยราชภัฏราชชนครินทร์.....	1
โครงสร้างการแบ่งส่วนราชการ มหาวิทยาลัยราชภัฏราชชนครินทร์.....	5
สัญลักษณ์ประจำมหาวิทยาลัยราชภัฏราชชนครินทร์.....	5
ปรัชญา วิสัยทัศน์ เอกลักษณ์ อัตลักษณ์ พันธกิจ.....	6
คุณลักษณะของบัณฑิตที่พึงประสงค์.....	7
ยุทธศาสตร์ เป้าประสงค์ กลยุทธ์.....	7
<b>ส่วนที่ 2</b>	
บริบทของหน่วยงาน.....	9
ประวัติของสำนักงานอธิการบดี.....	9
โครงสร้างการแบ่งส่วนราชการสำนักงานอธิการบดี.....	10
ประวัติความเป็นมาของกองนโยบายและแผน.....	11
โครงสร้างองค์กรกองนโยบายและแผน.....	11
โครงสร้างการบริหารกองนโยบายและแผน.....	12
บทบาทหน้าที่ความรับผิดชอบ.....	13
<b>ส่วนที่ 3</b>	
การรับส่งหนังสือราชการภายในผ่านระบบสารบรรณอิเล็กทรอนิกส์และจัดเก็บเอกสาร (eDocument) .....	14
หลักการและเหตุผล.....	14
วัตถุประสงค์.....	14
ประโยชน์ที่คาดว่าจะได้รับ.....	14
ขั้นตอนการดำเนินงาน.....	15
ขั้นตอนที่ 1 การลงทะเบียนออกเลขรับหนังสือภายใน ผ่านระบบสารบรรณอิเล็กทรอนิกส์และจัดเก็บเอกสาร (eDocument) .....	17
ขั้นตอนที่ 2 การลงทะเบียนออกเลขรับหนังสือภายใน (จากผู้บริหาร)ดำเนินการตามผู้บริหารสั่งการในระบบสารบรรณอิเล็กทรอนิกส์และจัดเก็บเอกสาร (eDocument).....	27
ขั้นตอนที่ 3 การส่งคืนเอกสารที่ผ่านการอนุมัติจากผู้บริหารในระบบสารบรรณอิเล็กทรอนิกส์และจัดเก็บเอกสาร (eDocument).....	34
บรรณานุกรม.....	44



## สารบัญญภาพ

ภาพที่		หน้า
1.1	โครงสร้างการแบ่งส่วนราชการของมหาวิทยาลัยราชภัฏราชนครินทร์.....	5
2.1	โครงสร้างการแบ่งส่วนราชการสำนักงานอธิการบดี.....	10
2.2	โครงสร้างองค์กร กองนโยบายและแผน.....	11
2.3	โครงสร้างการบริหารงาน กองนโยบายและแผน.....	12
3.1	ขั้นตอนการรับส่งหนังสือราชการภายในผ่านระบบสารบรรณอิเล็กทรอนิกส์และ จัดเก็บเอกสาร (eDocument).....	15
3.2	หน้าโปรแกรม Web Browser Google chrome.....	17
3.3	หน้าต่าง RRU eDocument.....	18
3.4	หน้าต่างการเข้าระบบสารบรรณอิเล็กทรอนิกส์และจัดเก็บเอกสาร (eDocument).....	19
3.5	หน้าต่าง Home ของระบบสารบรรณอิเล็กทรอนิกส์และจัดเก็บเอกสาร (eDocument)	20
3.6	หน้าต่างโฟลเดอร์ Inbox กล่องเอกสารเข้าของกองนโยบายและแผน.....	20
3.7	หน้าต่างโฟลเดอร์ Inbox หนังสือภายใน.....	21
3.8	หน้าต่างรับเอกสาร.....	22
3.9	หน้าต่างยืนยัน.....	23
3.10	หน้าต่าง Inbox การออกเลขหนังสือรับภายในกองนโยบายและแผน.....	23
3.11	หน้าต่าง Inbox หน้าเอกสารที่ออกเลขหนังสือรับแล้ว.....	24
3.12	หน้าต่างสมุดรายชื่อของกองนโยบายและแผน.....	25
3.13	หน้าต่างรายชื่อบุคคลหรือหน่วยงานผู้รับเอกสาร.....	25
3.14	หน้าต่างข้อมูลการส่งเอกสารเสร็จสิ้น.....	26
3.15	หน้าต่างโฟลเดอร์ Inbox กล่องเอกสารเข้าของกองนโยบายและแผน.....	27
3.16	หน้าต่างโฟลเดอร์ Inbox กล่องเอกสารเข้าของกองนโยบายและแผน.....	28
3.17	หน้าต่าง Inbox ส่งแบบเสนอโครงการและแผนปฏิบัติงาน.....	28
3.18	หน้าต่างรับเอกสาร.....	29
3.19	หน้าต่าง Inbox ส่งแบบเสนอโครงการและแผนปฏิบัติงาน.....	30
3.20	หน้าต่าง Inbox ส่งแบบเสนอโครงการและแผนปฏิบัติงาน.....	31
3.21	หน้าต่าง Inbox ส่งแบบเสนอโครงการและแผนปฏิบัติงาน.....	31
3.22	หน้าต่างสมุดรายชื่อ.....	32
3.23	หน้าต่าง Forward & Reply Document (การส่งต่อหรือตอบกลับเอกสาร).....	32
3.24	หน้าต่างการส่งเอกสารเสร็จสิ้น.....	33
3.25	หน้าต่างรายการเอกสารหนังสือภายในกองนโยบายและแผน.....	34
3.26	หน้าต่างรายการเอกสารที่ต้องการค้นหา.....	35
3.27	หน้าต่างการแนบเอกสารคืนหน่วยงาน.....	35

## สารบัญภาพ (ต่อ)

ภาพที่		หน้า
3.28	หน้าต่างแนบเอกสารเพิ่มเติม.....	36
3.29	หน้าต่างโฟลเดอร์ไฟล์เอกสาร.....	37
3.30	หน้าต่างแนบเอกสารเพิ่มเติม.....	37
3.31	หน้าต่าง Inbox ขอถอนเงินไว้เบิกเหลือมปี (เงินรายได้) ปีงบประมาณ พ.ศ.2567.....	38
3.32	หน้าต่างสมุดรายชื่อ.....	39
3.33	หน้าต่างสมุดรายชื่อ.....	39
3.34	หน้าต่างการส่งเอกสารเสร็จสิ้น.....	40
3.35	หน้าต่าง Inbox ขอถอนเงินไว้เบิกเหลือมปี(เงินรายได้)ปีงบประมาณ พ.ศ.2567.....	40
3.36	หน้าต่าง Inbox ขอถอนเงินไว้เบิกเหลือมปี(เงินรายได้)ปีงบประมาณ พ.ศ.2567.....	41
3.37	หน้าต่าง Attachment Properties (คุณสมบัติการแนบไฟล์).....	42
3.38	หน้าต่าง Attachment Properties (คุณสมบัติการแนบไฟล์).....	42



# ส่วนที่ 1

## บริบทมหาวิทยาลัยราชภัฏราชนครินทร์

### ประวัติมหาวิทยาลัย

มหาวิทยาลัยราชภัฏราชนครินทร์ มีสถานที่ปฏิบัติงานดั้งเดิมตั้งแต่เริ่มก่อตั้งอยู่ในอำเภอเมืองฉะเชิงเทราใกล้วัดโสธรวรารามวรวิหาร สถานที่ประดิษฐานหลวงพ่อพุทธโสธร และกองพันทหารช่างที่ 2 (ค่ายศรีโสธร) มีสถานที่ปฏิบัติงานแยกกันเป็น 3 แห่ง คือ

**แห่งแรก** ตั้งอยู่ ณ เลขที่ 422 ถนนมรุพงษ์ ตำบลหน้าเมือง อำเภอเมือง จังหวัดฉะเชิงเทรา 24000 บนเนื้อที่ 43 ไร่เศษ เป็นที่ตั้งของสำนักงาน อาคารเรียน อาคารปฏิบัติการ และอาคารที่ทำการต่าง ๆ

**แห่งที่สอง** ตั้งอยู่ ณ เลขที่ 40 ถนนศรีโสธรตัดใหม่ ตำบลหน้าเมือง อำเภอเมือง จังหวัดฉะเชิงเทรา 24000 มีพื้นที่ประมาณ 17 ไร่ เป็นพื้นที่ซึ่งได้รับบริจาคและจัดซื้อเพิ่มเติมเพื่อใช้ในการจัดการเรียนการสอนของโปรแกรมวิชาเกษตรศาสตร์ ปัจจุบันได้เปลี่ยนมาใช้ในการจัดการเรียนการสอนของโรงเรียนสาธิตมหาวิทยาลัยราชภัฏราชนครินทร์ และเป็นบริเวณที่พักอาศัยของข้าราชการ พนักงานของมหาวิทยาลัย

**แห่งที่สาม** ตั้งอยู่ ณ เลขที่ 6 หมู่ 4 ตำบลหัวไทร อำเภอบางคล้า จังหวัดฉะเชิงเทรา 24110 มีพื้นที่ประมาณ 500 ไร่ เป็นที่สาธารณประโยชน์ ซึ่งกระทรวงมหาดไทยอนุมัติให้ใช้เป็นที่ตั้งของมหาวิทยาลัยฯ เมื่อวันที่ 19 กรกฎาคม พ.ศ. 2539

สถานที่แห่งแรกนี้เดิมเป็นที่ตั้งของโรงเรียนฝึกหัดครูกรรมชายซึ่งต่อมาเมื่อโรงเรียนย้ายไปตั้งใหม่ที่จังหวัดปราจีนบุรีทางราชการจึงได้ขยายสถานที่เดิมให้กว้างขึ้นโดยขอที่ดินจากทางการทหาร และจัดซื้อเพิ่มเติมสร้างหอนอนและเรือนพักครูแล้วย้ายนักเรียนสตรีแผนกฝึกหัดครู ซึ่งเรียนรวมอยู่กับนักเรียนสตรีประจำจังหวัดฉะเชิงเทรา “ตัดตูลณี” มาเรียนแทนในปี พ.ศ. 2483 โดยใช้ชื่อโรงเรียนว่า “โรงเรียนฝึกหัดครูประกาศนียบัตรจังหวัด” เปิดสอนหลักสูตรครูประกาศนียบัตรจังหวัด (ครู ว.) จึงถือได้ว่ามหาวิทยาลัยราชภัฏราชนครินทร์ได้ถือกำเนิดในปี พ.ศ.2483 จากนั้นก็ได้พัฒนาเปลี่ยนแปลงมาโดยลำดับ กล่าวคือ

พ.ศ. 2485 ได้เปิดสอนหลักสูตรครูประชาบาล (ป.ป.) และเปลี่ยนชื่อเป็น “โรงเรียนสตรีฝึกหัดครูฉะเชิงเทรา” แต่ต่อมาได้ตัดหลักสูตรครูประชาบาล และหลักสูตรครูประกาศนียบัตรจังหวัด ออกปีละชั้น จนหมดในปี พ.ศ. 2491 และ พ.ศ. 2495 ตามลำดับ

พ.ศ. 2493 เปิดสอนหลักสูตรครูมูล และในปี พ.ศ. 2494 เปิดสอนหลักสูตรฝึกหัดครูประถม (ป.ป.) ซึ่งเป็นการเปิดสอนนักเรียนฝึกหัดครู ป.ป. หญิง เป็นครั้งแรกในส่วนภูมิภาคของไทย

ในระยะนี้เองที่กระทรวงศึกษาธิการได้กำหนดให้จังหวัดฉะเชิงเทราเป็นสถานที่ทดลองปรับปรุงส่งเสริมการศึกษาโดยความร่วมมือขององค์การระหว่างประเทศหลายองค์การ ได้แก่ องค์การอาหารและเกษตรแห่งสหประชาชาติ (FAO) องค์การบริหารความร่วมมือระหว่างประเทศแห่งอนามัยโลก

(WHO) องค์การบริหารความร่วมมือระหว่างประเทศแห่งสหรัฐอเมริกา (USOM) มีชาวต่างประเทศเข้ามาดำเนินงานในโครงการนี้จากหลายชาติ คือ อังกฤษ สหรัฐอเมริกา เดนมาร์กนอร์เวย์ สวีเดน ออสเตรเลีย นิวซีแลนด์ แคนาดา อินเดีย ศรีลังกา และญี่ปุ่น ในการนี้ทางโรงเรียนฝึกหัดครู ฉะเชิงเทราได้ให้ความร่วมมือกับโครงการระหว่างประเทศ โดยจัดสถานที่ไว้ส่วนหนึ่งสำหรับให้โรงเรียนต่าง ๆ ใช้เป็นสถานที่ประชุมการสาธิตการสอนโดยผู้เชี่ยวชาญจากประเทศไทยและต่างประเทศ พ.ศ.2498 มีการเปลี่ยนแปลงหลักสูตร โดยใช้หลักสูตรประกาศนียบัตรวิชาการศึกษา (ป.กศ.) แทนหลักสูตร ป.ป. โดยรับนักเรียนชายเข้าเรียนด้วยจึงเปลี่ยนชื่อจากโรงเรียนสตรีฝึกหัดครู ฉะเชิงเทรา เป็น “โรงเรียนฝึกหัดครูฉะเชิงเทรา” สังกัดกรมการฝึกหัดครู

ตลอดเวลาที่ผ่านมาโรงเรียนฝึกหัดครูฉะเชิงเทราได้มีการพัฒนาอย่างต่อเนื่อง ทั้งด้านอาคารสถานที่และด้านการเรียนการสอน โดยได้รับการช่วยเหลือจากองค์การปรับปรุงส่งเสริมการศึกษาและองค์การ ยูนิเซฟ (UNICEF) และได้มีโครงการฝึกหัดครูชนบทขึ้นในระยะนี้ด้วย

ต่อมาเมื่อวันที่ 1 ตุลาคม พ.ศ. 2513 โรงเรียนฝึกหัดครูฉะเชิงเทรา ได้รับการสถาปนาเป็น “วิทยาลัยครูฉะเชิงเทรา” เปิดสอนถึงระดับประกาศนียบัตรวิชาการศึกษาชั้นสูง (ป.กศ.สูง) ทั้งนักศึกษาภาคปกติและภาคค่ำ (Twilight) ในด้านอาคารสถานที่ ได้มีการก่อสร้างอาคารคอนกรีตเสริมเหล็กแทนอาคารเรียนไม้ที่มีอยู่แต่เดิมและมีอาคารอื่น ๆ เพิ่มขึ้นตามลำดับ

พ.ศ. 2518 ได้มีการประกาศใช้พระราชบัญญัติวิทยาลัยครู พ.ศ. 2518 วิทยาลัยครูฉะเชิงเทรา จึงได้รับการยกฐานะตามพระราชบัญญัติให้ผลิตครูได้ถึงระดับปริญญาตรี และให้มีภารกิจอื่น ๆ คือ การค้นคว้าวิจัย ทำนุบำรุงศาสนาและศิลปวัฒนธรรม การส่งเสริมวิทยฐานะครู และการอบรมครูประจำการ จึงได้มีโครงการอบรมครูประจำการ (อ.ค.ป.) ขึ้น โดยได้เปิดสอนตั้งแต่ปี พ.ศ.2522 จนถึง พ.ศ. 2530

ในปี พ.ศ. 2527 มีการประกาศใช้พระราชบัญญัติวิทยาลัยครู (ฉบับที่ 2) และให้วิทยาลัยครูเปิดสอนสาขาวิชาต่าง ๆ ถึงระดับปริญญาตรีได้ วิทยาลัยครูฉะเชิงเทราจึงเปิดสอนระดับปริญญาตรีในสาขาวิชาการศึกษา (ค.บ.) สาขาวิชาวิทยาศาสตร์ (วท.บ.) สาขาวิชาศิลปศาสตร์ (ศศ.บ.) ทั้งนักศึกษาภาคปกติ และนักศึกษาตามโครงการจัดการศึกษาสำหรับบุคลากรประจำการ (กศ.บ.ป.) ในวันเสาร์-อาทิตย์

วันที่ 14 กุมภาพันธ์ พ.ศ. 2535 กรมการฝึกหัดครูได้รับพระมหากรุณาธิคุณจากพระบาทสมเด็จพระเจ้าอยู่หัวพระราชทานนาม วิทยาลัยครูว่า “สถาบันราชภัฏ” ตราเป็นพระราชบัญญัติสถาบันราชภัฏ เมื่อวันที่ 19 มกราคม พ.ศ. 2538 และประกาศในราชกิจจานุเบกษาฉบับกฤษฎีกาเล่ม 112 ตอนที่ 4 ก วันที่ 24 มกราคม พ.ศ.2538 วิทยาลัยครูฉะเชิงเทราจึงเปลี่ยนชื่อเป็น “สถาบันราชภัฏ ฉะเชิงเทรา”

ต่อมาในปี พ.ศ. 2539 กรมที่ดิน กระทรวงมหาดไทยได้อนุมัติให้ใช้ที่ดินสาธารณประโยชน์บริเวณหนองกระเตือย หมู่ 4 ตำบลหัวไทร อำเภอบางคล้า จังหวัดฉะเชิงเทรา เป็นที่ตั้งสถาบันราชภัฏฉะเชิงเทรา ศูนย์บางคล้า ตามหนังสือที่ มท 0618/11964 ลงวันที่ 18 กรกฎาคม พ.ศ. 2539 และในปี พ.ศ. 2541 สมเด็จพระเจ้าพี่นางเธอเจ้าฟ้ากัลยาณิวัฒนากรมหลวงนราธิวาสราชนครินทร์ ได้ประทานนามสถาบันราชภัฏว่า “สถาบันราชภัฏราชนครินทร์” สำนักเลขาธิการนายกรัฐมนตรีได้นำร่างพระราชกฤษฎีกาเปลี่ยนชื่อขึ้นทูลเกล้าฯ ถวายพระบาทสมเด็จพระเจ้าอยู่หัวทรงลง



พระปรมาภิไธยประกาศใช้เป็นกฎหมายตามความในราชกิจจานุเบกษาฉบับกฤษฎีกา เล่ม 115 ตอนที่ 72 ก เมื่อวันที่ 13 ตุลาคม พ.ศ. 2541 สถาบันราชภัฏฉะเชิงเทราจึงเปลี่ยนชื่อเป็น “สถาบันราชภัฏราชนครินทร์”

พ.ศ. 2547 พระบาทสมเด็จพระบรมชนกาธิเบศร มหาภูมิพลอดุลยเดชมหาราชบรมนาถบพิตรพระราชทานพระราชบัญญัติ มหาวิทยาลัยราชภัฏ พ.ศ.2547 ประกาศในราชกิจจานุเบกษา เล่มที่ 121 ตอนพิเศษ 23 ก. ลงวันที่ 14 มิถุนายน พ.ศ.2547 ทำให้สถาบันราชภัฏราชนครินทร์ เปลี่ยนเป็น “มหาวิทยาลัยราชภัฏราชนครินทร์” ตั้งแต่วันที่ 15 มิถุนายน พ.ศ. 2547 เป็นต้นมาใช้อักษรย่อภาษาไทย “มรร” และใช้ชื่อภาษาอังกฤษ RAJABHAT RAJANAGARINDRA UNIVERSITY ตัวย่อ RRU

โดยที่รัฐมนตรีว่าการกระทรวงศึกษาธิการ ออกกฎกระทรวงจัดตั้งส่วนราชการในมหาวิทยาลัยราชภัฏราชนครินทร์ กระทรวงศึกษาธิการ พ.ศ. 2548 ประกาศในราชกิจจานุเบกษา เล่ม 122 ตอนที่ 20 ก เมื่อวันที่ 8 มีนาคม 2548 รองรับความในมาตรา 6<sup>1</sup> และมาตรา 11<sup>2</sup> แห่งพระราชบัญญัติมหาวิทยาลัยราชภัฏ พ.ศ.2547 ให้จัดตั้งส่วนราชการในมหาวิทยาลัยราชภัฏราชนครินทร์ ดังนี้

1. สำนักงานอธิการบดี
2. คณะครุศาสตร์
3. คณะเทคโนโลยีอุตสาหกรรม
4. คณะมนุษยศาสตร์และสังคมศาสตร์
5. คณะวิทยาการจัดการ
6. คณะวิทยาศาสตร์และเทคโนโลยี
7. สถาบันวิจัยและพัฒนา
8. สำนักวิทยบริการและเทคโนโลยีสารสนเทศ
9. สำนักส่งเสริมวิชาการและงานทะเบียน
10. ศูนย์ศิลปะ วัฒนธรรมและท้องถิ่น

จากนั้นในปี 2550 ได้มีการตราพระราชบัญญัติการบริหารส่วนงานภายในของสถาบันอุดมศึกษา พ.ศ.2550 ขึ้น โดยสภามหาวิทยาลัยราชภัฏราชนครินทร์ประกาศจัดตั้งส่วนงานภายใน 3 หน่วยด้วยกัน คือ 1) สถาบันพัฒนาคุณภาพครู 2) บัณฑิตวิทยาลัย และ 3) สถาบันเศรษฐกิจพอเพียง

---

<sup>1</sup> มาตรา 6 ให้รัฐมนตรีว่าการกระทรวงศึกษาธิการรักษาการตามพระราชบัญญัตินี้ และให้มีอำนาจออกกฎกระทรวง และประกาศเพื่อปฏิบัติตามพระราชบัญญัตินี้ กฎกระทรวงนั้น เมื่อได้ประกาศในราชกิจจานุเบกษาแล้วให้ใช้บังคับได้

<sup>2</sup> มาตรา 11 การจัดตั้ง การรวม และการยุบเลิกสำนักงานวิทยาเขต บัณฑิตวิทยาลัย คณะ สถาบัน สำนัก วิทยาลัย ศูนย์ ส่วนราชการหรือหน่วยงานที่เรียกชื่ออย่างอื่นที่มีฐานะเทียบเท่าคณะ ให้ทำเป็นกฎกระทรวง การแบ่งส่วนราชการเป็นสำนักงานคณบดี สำนักงานผู้อำนวยการ และกอง ส่วนราชการหรือหน่วยงานที่เรียกชื่ออย่างอื่นที่ ฐานะเทียบเท่ากองให้ทำเป็นประกาศกระทรวงและประกาศในราชกิจจานุเบกษา

ต่อมาสภามหาวิทยาลัยราชภัฏราชชนครินทร์ ในการประชุมครั้งที่ 10/2563 เมื่อวันที่ 20 ธันวาคม 2563 พิจารณาแล้วเห็นว่าสถาบันพัฒนาคุณภาพครูสมควรมีวัตถุประสงค์ในการจัดตั้ง ที่มีขอบเขตกว้างมากขึ้น จึงออกประกาศมหาวิทยาลัยราชภัฏราชชนครินทร์ เรื่อง จัดตั้งสถาบันพัฒนา คักยภาพกำลังคนแห่งอนาคต ประกาศ ณ วันที่ 4 มกราคม พ.ศ. 2564 แทนสถาบันพัฒนาคุณภาพครู ที่มีบริบทในการพัฒนาครูและบุคลากรทางการศึกษาเท่านั้น จึงยกเลิกประกาศมหาวิทยาลัยราชภัฏ ราชชนครินทร์ เรื่อง จัดตั้งสถาบันพัฒนาคุณภาพครูเป็นส่วนงานภายในฉบับลงวันที่ 16 ตุลาคม 2553 รวมทั้งอาศัยอำนาจตามความในมาตรา 18 แห่งพระราชบัญญัติมหาวิทยาลัยราชภัฏ พ.ศ. 2547 และ มาตรา 4<sup>3</sup> แห่งพระราชบัญญัติการบริหารส่วนงานภายในของสถาบันอุดมศึกษา พ.ศ. 2550 ประกอบกับ มติสภามหาวิทยาลัยราชภัฏราชชนครินทร์ ในการประชุมครั้งที่ 6/2565 เมื่อวันที่ 11 มิถุนายน 2565 สภามหาวิทยาลัยจึงออกประกาศการจัดตั้งคณะพยาบาลศาสตร์ เป็นส่วนงานภายใน ซึ่งเป็นการดำเนินการตามอำนาจหน้าที่ของสภามหาวิทยาลัยราชภัฏราชชนครินทร์ อีกทั้งให้มีการบริหาร ส่วนงานภายในตามข้อบังคับของสภาสถาบันอุดมศึกษาตามมาตรา 5<sup>4</sup> โดยสภามหาวิทยาลัยราชภัฏ ราชชนครินทร์ ในการประชุมครั้งที่ 11/2565 เมื่อวันที่ 12 พฤศจิกายน 2565 มีมติยุบเลิกบัณฑิตวิทยาลัย ซึ่งเป็นส่วนงานภายในตามประกาศสภามหาวิทยาลัยราชภัฏราชชนครินทร์ เรื่อง การยุบเลิกบัณฑิต วิทยาลัย ประกาศ ณ วันที่ 12 พฤศจิกายน 2565 ดังนั้น โครงสร้างการบริหารมหาวิทยาลัยราชภัฏ ราชชนครินทร์ จึงเป็นไปตามภาพที่ 1.1

---

<sup>3</sup> มาตรา 4 นอกจากการตั้งส่วนราชการตามกฎหมายว่าด้วยการจัดตั้งสถาบันอุดมศึกษาแล้วเมื่อมี ความจำเป็นเพื่อประโยชน์ในการดำเนินการกิจตามวัตถุประสงค์ของสถาบันอุดมศึกษาสภาสถาบันอุดมศึกษาอาจมี มติให้จัดตั้งส่วนงานภายใน ที่ดำเนินการจากเงินรายได้ของสถาบันอุดมศึกษาได้โดยทำเป็นประกาศของ สภาสถาบันอุดมศึกษา

เพื่อประโยชน์ในการรักษามาตรฐานและคุณภาพในการจัดตั้งส่วนงานภายในคณะกรรมการการ อุดมศึกษาตามกฎหมาย ว่าด้วยระเบียบบริหารราชการกระทรวงศึกษาธิการ จะกำหนดหลักเกณฑ์หรือเงื่อนไขให้ สภาสถาบันอุดมศึกษาต้องปฏิบัติก็ได้

<sup>4</sup> มาตรา 5 การบริหารและการดำเนินงานของส่วนงานภายในที่จัดตั้งขึ้นตามมาตรา 4 ให้เป็นไปตาม ข้อบังคับของให้เป็นไปตามข้อบังคับของสถาบันอุดมศึกษา

## โครงสร้างการแบ่งส่วนราชการมหาวิทยาลัยราชภัฏราชนครินทร์

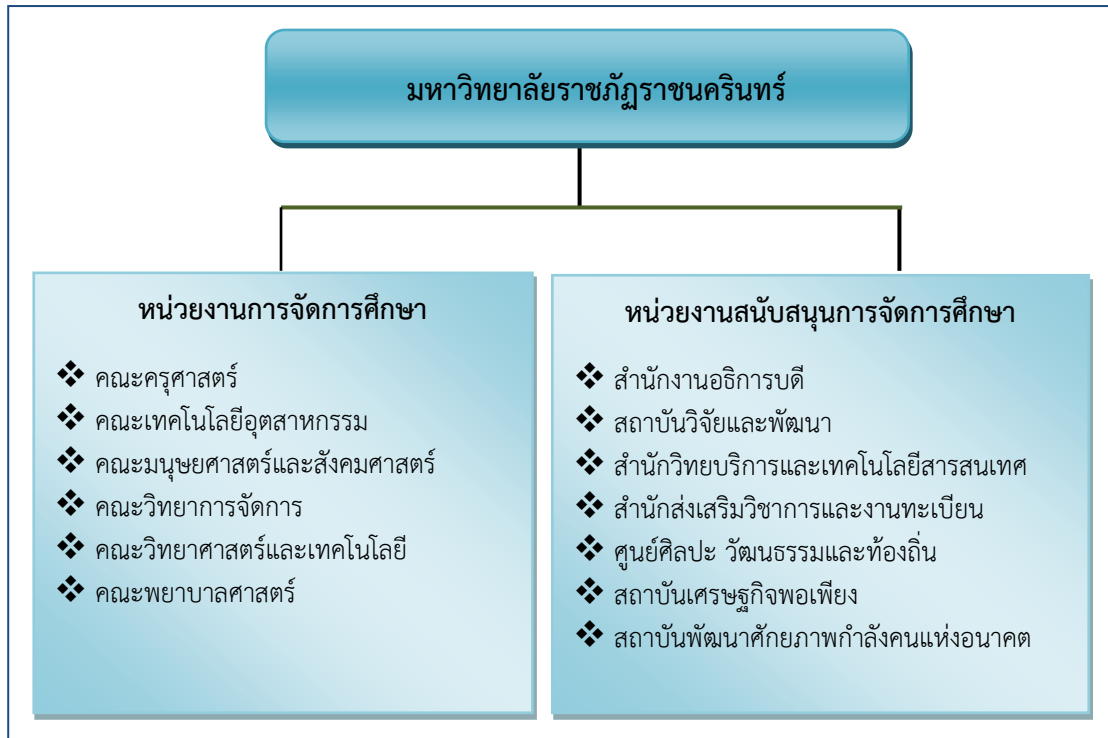

ภาพที่ 1.1 โครงสร้างการแบ่งส่วนราชการของมหาวิทยาลัยราชภัฏราชนครินทร์

จากภาพที่ 1.1 แสดงโครงสร้างการแบ่งส่วนราชการของมหาวิทยาลัยราชภัฏราชนครินทร์ โดยแบ่งออกเป็น 13 หน่วยงาน ซึ่งรวมถึงส่วนงานภายในที่จัดตั้งขึ้นโดยสภามหาวิทยาลัยราชภัฏราชนครินทร์ด้วย จากส่วนราชการทั้งหมดมีหน่วยงานที่ทำหน้าที่ในการจัดการศึกษาจำนวน 6 หน่วยงาน และมีหน่วยงานสนับสนุนการจัดการศึกษา จำนวน 7 หน่วยงาน ที่ส่งเสริมและสนับสนุนให้มหาวิทยาลัยราชภัฏราชนครินทร์ดำเนินการตามพันธกิจของมหาวิทยาลัยตามมาตรา 7 แห่งพระราชบัญญัติมหาวิทยาลัยราชภัฏ พ.ศ. 2547

### สัญลักษณ์ประจำมหาวิทยาลัยราชภัฏราชนครินทร์



สัญลักษณ์ประจำมหาวิทยาลัย เป็นรูปพระราชลัญจกรประจำพระองค์ รัชกาลที่ 9 เป็นรูปพระที่นั่งอัฐทิศ ประกอบด้วยวงจักรกลางวงจักรมีอักษรเป็น อ หรือเลข 9 รอบวงจักรมีรัศมีเปล่งออกในรอบเหนือจักรเป็นรูปเศวตฉัตรเจ็ดชั้นตั้งอยู่บนพระที่นั่งอัฐทิศ และรอบนอกด้านบนมีตัวอักษรภาษาไทยว่า “มหาวิทยาลัยราชภัฏราชนครินทร์” ด้านล่างมีอักษรภาษาอังกฤษว่า “RAJABHAT RAJANAGARINDRA UNIVERSITY”

## สีของสัญลักษณ์ประกอบด้วย 5 สีดังนี้

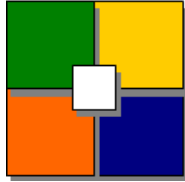

สีน้ำเงิน	แทนค่า	สถาบันพระมหากษัตริย์ผู้ให้กำเนิดและพระราชทานนาม “มหาวิทยาลัยราชภัฏ”
สีเขียว	แทนค่า	แหล่งที่ตั้งของมหาวิทยาลัยราชภัฏ 38 แห่ง ในแหล่งธรรมชาติ มีสภาพแวดล้อมที่สวยงาม
สีทอง	แทนค่า	ความรุ่งเรืองทางปัญญา
สีส้ม	แทนค่า	ความรุ่งเรืองของศิลปวัฒนธรรมท้องถิ่นก้าวไกลใน 38 มหาวิทยาลัยราชภัฏ
สีขาว	แทนค่า	ความคิดอันบริสุทธิ์ของนักปราชญ์แห่งพระบาทสมเด็จพระเจ้าอยู่หัวฯ

คติธรรมประจำมหาวิทยาลัย : สิกขเขยย สิกขิตพพานิ พิงศึกษาในสิ่งทีควรศึกษา

ดอกไม้ประจำมหาวิทยาลัย : ดอกสารภี



สีประจำมหาวิทยาลัย : เขียว - เหลือง

## ปรัชญา

จัดการศึกษา เพื่อพัฒนาท้องถิ่น

## วิสัยทัศน์

มหาวิทยาลัยชั้นนำรับใช้สังคมของภาคตะวันออก เพื่อสร้างนวัตกรรมสู่การพัฒนาที่ยั่งยืน  
A Leading Social Enterprise University in the Eastern Thailand to Create  
Innovation for sustainable development.

## เอกลักษณ์

“มหาวิทยาลัยราชภัฏราชนครินทร์เป็นสถาบันอุดมศึกษาเพื่อการพัฒนาชุมชนและท้องถิ่น”

## อัตลักษณ์

“จิตอาสา ใฝ่รู้ สู้งาน”

## พันธกิจ

เพื่อให้บรรลุวิสัยทัศน์ดังกล่าวโดยอาศัยกรอบภารกิจตามมาตรา 8 แห่งพระราชบัญญัติมหาวิทยาลัยราชภัฏ พุทธศักราช 2547 และกรอบแผนพัฒนาเศรษฐกิจและสังคมแห่งชาติ ฉบับที่สิบสามมหาวิทยาลัยราชภัฏราชนครินทร์ จึงกำหนดพันธกิจไว้ 5 ประการดังต่อไปนี้

1. ผลิตบัณฑิตให้มีความรู้คู่คุณธรรมเชี่ยวชาญในศาสตร์และภูมิปัญญาท้องถิ่นภาคตะวันออกเฉียงเหนือ ตอบสนองความต้องการของสังคม และการพัฒนาประเทศตามนโยบายประเทศไทย 1.0 รวมทั้งเสริมสร้างความเข้มแข็งของวิชาชีพครู และบุคลากรทางการศึกษา
2. สร้างงานวิจัยและนวัตกรรมบนฐานทรัพยากรและภูมิปัญญาท้องถิ่นเพื่อการพัฒนาที่ยั่งยืน
3. พัฒนาและถ่ายทอดเทคโนโลยีสู่ท้องถิ่นตอบสนองความต้องการของชุมชน และท้องถิ่นให้ชุมชนมีคุณภาพชีวิตที่ดีต่อเนื่องและยั่งยืน
4. บริการวิชาการและประสานความร่วมมือระหว่างสถาบันการศึกษาชุมชนองค์กรทั้งในและต่างประเทศเพื่อการพัฒนาภูมิปัญญาท้องถิ่นแห่งภาคตะวันออกเฉียงเหนือ ตลอดจนการพัฒนาและเสริมสร้างความเข้มแข็งของผู้นำชุมชน ผู้นำศาสนา และนักการเมืองท้องถิ่น
5. ทะนุบำรุงศิลปะ และวัฒนธรรม ภูมิปัญญาท้องถิ่น

### คุณลักษณะของบัณฑิตที่พึงประสงค์

1. มีความสามารถในการคิดอย่างมีวิจารณญาณ และมีความคิดสร้างสรรค์
2. มีความสามารถในการเผชิญสถานการณ์ และสู้งาน
3. มีวินัย มีคุณธรรม และจริยธรรม
4. มีส่วนร่วมในการรับผิดชอบต่อสังคม

### ยุทธศาสตร์

- ยุทธศาสตร์ที่ 1 การพัฒนาท้องถิ่น
- ยุทธศาสตร์ที่ 2 การผลิตและพัฒนาครู
- ยุทธศาสตร์ที่ 3 การยกระดับคุณภาพการศึกษา
- ยุทธศาสตร์ที่ 4 การพัฒนาระบบการบริหารจัดการ

### ยุทธศาสตร์/เป้าประสงค์/กลยุทธ์

#### ยุทธศาสตร์ที่ 1 การพัฒนาท้องถิ่น

##### เป้าประสงค์

1. ชุมชน ท้องถิ่น และสถานประกอบการได้รับการพัฒนาให้มีความเข้มแข็ง และยกระดับให้เป็นแหล่งจ้างงานของประชากรและบัณฑิต รวมทั้งพัฒนาหรือสร้างผู้ประกอบการในพื้นที่
2. มีงานวิจัย นวัตกรรมที่สร้างคุณค่าและนำไปใช้ประโยชน์ในการพัฒนามหาวิทยาลัย และท้องถิ่น
3. เป็นแหล่งเรียนรู้ศิลปวัฒนธรรมภูมิปัญญาท้องถิ่นและสร้างสรรค์ผลงานที่โดดเด่นเป็นที่ยอมรับของสังคม

##### กลยุทธ์

1. การพัฒนาชุมชนท้องถิ่น และกำลังคนเพื่อรองรับการพัฒนาพื้นที่
2. พัฒนาผลิตภัณฑ์ชุมชนที่เป็นอัตลักษณ์ท้องถิ่นตามความต้องการของตลาด
3. ทะนุบำรุงศิลปะ และวัฒนธรรม เพื่อสร้างความเข้มแข็ง และสร้างคุณค่าของชุมชนสู่การจัดการเชิงเศรษฐกิจสร้างสรรค์ และทันสมัย

## ยุทธศาสตร์ที่ 2 การผลิตและพัฒนาครู

### เป้าประสงค์

1. บัณฑิตครูมีอัตลักษณ์ และสมรรถนะเป็นเลิศเป็นที่ต้องการของผู้ใช้บัณฑิต และครูประจำการที่เป็นศิษย์เก่าของมหาวิทยาลัยราชภัฏวชิรวิทยาดำรงชีพและมีความก้าวหน้าทางวิชาชีพ

### กลยุทธ์

1. การพัฒนาหลักสูตรครุศาสตร์ และกระบวนการผลิตบัณฑิตให้มีสมรรถนะตามเกณฑ์มาตรฐาน และสมรรถนะที่เป็นอัตลักษณ์ของมหาวิทยาลัยที่สอดคล้องกับความต้องการของประเทศ

## ยุทธศาสตร์ที่ 3 การยกระดับคุณภาพการศึกษา

### เป้าประสงค์

1. ยกระดับคุณภาพ และสมรรถนะบัณฑิตให้ตรงตามความต้องการของผู้ใช้บัณฑิตด้วยอัตลักษณ์ คุณลักษณะ 4 ประการ และมีทักษะที่จำเป็น (การเรียนรู้ตลอดชีวิต ทักษะที่จำเป็นในศตวรรษที่ 21 เพื่อพร้อมรับการเปลี่ยนแปลง)

### กลยุทธ์

- พัฒนาหลักสูตรร่วมกับภาคีเครือข่ายที่สอดคล้องกับความต้องการของตลาดแรงงาน/ท้องถิ่น
- พัฒนาบัณฑิตให้มีความรู้คู่คุณธรรมและเชี่ยวชาญในศาสตร์ได้ตามกรอบมาตรฐานคุณวุฒิแห่งชาติและวิชาชีพ มีสมรรถนะ ตรงตามความต้องการของสถานประกอบการ
- การพัฒนาบัณฑิตให้มีทักษะทางสังคม (Soft skill) เพื่อให้เหมาะสมกับการอยู่ในศตวรรษที่ 21

## ยุทธศาสตร์ที่ 4 การพัฒนาระบบการบริหารจัดการ

### เป้าประสงค์

- ระบบบริหารจัดการมหาวิทยาลัยมีคุณภาพ ทันสมัย รองรับการเปลี่ยนแปลง
- บุคลากรมีสมรรถนะที่สอดคล้องตามสาขางานและทักษะรองรับการเปลี่ยนแปลง

### กลยุทธ์

- พัฒนาระบบบริหารมหาวิทยาลัยให้ทันสมัย รวดเร็ว มีประสิทธิภาพ และรองรับการเปลี่ยนแปลง
- การพัฒนากลยุทธ์เพื่อสร้างความมั่นคงทางการเงิน
- ยกระดับขีดความสามารถของบุคลากร ให้มีสมรรถนะพร้อมรับความเปลี่ยนแปลงและตอบสนองต่อการพัฒนาประเทศ
- การสนับสนุนการทำงานของบุคลากรทุกระดับเชิงรุก เพื่อให้เกิดประสิทธิภาพประสิทธิผลอย่างเป็นรูปธรรม



## ส่วนที่ 2

### บริบทของหน่วยงาน

#### ประวัติของสำนักงานอธิการบดี

สำนักงานอธิการบดี มหาวิทยาลัยราชภัฏราชชนครินทร์ เป็นส่วนราชการที่ตั้งขึ้นตามมาตรา 7 แห่งพระราชบัญญัติวิทยาลัยครู พ.ศ.2518 เดิมใช้ชื่อว่า สำนักงานอธิการ ต่อมาเมื่อพระบาทสมเด็จพระเจ้าอยู่หัวทรงพระกรุณาโปรดเกล้าฯ พระราชทานนาม “สถาบันราชภัฏ” ให้แก่วิทยาลัยครู สำนักงานอธิการ จึงเปลี่ยนเป็นสำนักงานอธิการบดี ตามมาตรา 10 แห่งพระราชบัญญัติสถาบันราชภัฏ พ.ศ.2538 แบ่งส่วนราชการออกเป็น 10 ฝ่าย ได้แก่ ฝ่ายธุรการ ฝ่ายการเงิน ฝ่ายพัสดุ ฝ่ายประชาสัมพันธ์ ฝ่ายการเจ้าหน้าที่ ฝ่ายอาคารสถานที่ ฝ่ายยานพาหนะ ฝ่ายแผนงาน ฝ่ายกิจการนักศึกษา และฝ่ายสวัสดิการ

เมื่อเปลี่ยนสถานภาพเป็นมหาวิทยาลัยราชภัฏ ตามพระราชบัญญัติมหาวิทยาลัยราชภัฏ พ.ศ. 2547 มาตรา 10 มีการแบ่งส่วนราชการภายในสำนักงานอธิการบดีเป็น 3 กอง ได้แก่ (1) กองกลาง (2) กองนโยบายและแผน (3) กองพัฒนานักศึกษา สำนักงานอธิการบดีเป็นหน่วยงานที่ส่งเสริมสนับสนุนการดำเนินงานของหน่วยงานต่าง ๆ ให้สามารถปฏิบัติงานได้อย่างมีประสิทธิภาพตามภารกิจหลักของมหาวิทยาลัย

นอกจากนี้มหาวิทยาลัยราชภัฏราชชนครินทร์ยังมีพื้นที่ที่ตำบลหัวไทร อำเภอบางคล้า จังหวัดฉะเชิงเทรา จำนวน 500 ไร่ ทำให้สำนักงานอธิการบดี มีการแบ่งส่วนงานเพิ่มอีกส่วนงานหนึ่ง ซึ่งอยู่ในสายการบังคับบัญชาของสำนักงานอธิการบดี

#### สถานที่ตั้ง

1. สำนักงานอธิการบดีมีสำนักงานที่อาคารเรียนรวมและอำนวยการ ชั้น 1 มหาวิทยาลัยราชภัฏราชชนครินทร์ เลขที่ 422 ถนนมรุพงษ์ ตำบลหน้าเมือง อำเภอเมือง จังหวัดฉะเชิงเทรา 24000
2. สำนักงานอธิการบดี (บางคล้า) มีสำนักงานที่อาคารสภามหาวิทยาลัย ชั้น 1 ตำบลหัวไทร อำเภอบางคล้า จังหวัดฉะเชิงเทรา

#### การจัดตั้งหน่วยงาน

เมื่อพระราชบัญญัติมหาวิทยาลัยราชภัฏ พ.ศ. 2547 ได้ประกาศในราชกิจจานุเบกษา เล่ม 121 ตอนพิเศษ 23 ก. เมื่อวันที่ 14 มิถุนายน 2547 ทำให้สถาบันราชภัฏราชชนครินทร์ มีฐานะเป็นมหาวิทยาลัยราชภัฏราชชนครินทร์ ตั้งแต่วันที่ 15 มิถุนายน 2547 และตามประกาศกระทรวงศึกษาธิการ เรื่อง การแบ่งส่วนราชการในมหาวิทยาลัยราชภัฏราชชนครินทร์ พ.ศ. 2549 ให้แบ่งส่วนราชการในสำนักงานอธิการบดีมหาวิทยาลัยราชภัฏราชชนครินทร์ เป็น 3 กอง ได้แก่

1. กองกลาง
2. กองนโยบายและแผน
3. กองพัฒนานักศึกษา

ต่อมาสภามหาวิทยาลัยในการประชุมครั้งที่ 7/2561 เมื่อวันที่ 18 สิงหาคม 2561 มีมติให้สำนักงานสภามหาวิทยาลัย อยู่ในกำกับของสำนักงานอธิการบดี ดังนั้นโครงสร้างการแบ่งส่วนราชการของสำนักงานอธิการบดี จึงเป็นไปตามภาพที่ 2.1

### โครงสร้างการแบ่งส่วนราชการสำนักงานอธิการบดี



ภาพที่ 2.1 โครงสร้างการแบ่งส่วนราชการสำนักงานอธิการบดี

จากภาพที่ 2.1 แสดงโครงสร้างการแบ่งส่วนราชการสำนักงานอธิการบดี ซึ่งมีส่วนราชการในสังกัด 3 กอง และ 1 สำนักงาน ซึ่งมีบทบาทหน้าที่ในการสนับสนุนการดำเนินงานตามภารกิจของมหาวิทยาลัยให้เป็นไปตามวัตถุประสงค์ในการจัดตั้งมหาวิทยาลัยราชภัฏตาม พระราชบัญญัติมหาวิทยาลัยราชภัฏ พ.ศ. 2547 ตามประกาศสภามหาวิทยาลัยราชภัฏราชนครินทร์ เรื่อง การแบ่งส่วนราชการในมหาวิทยาลัยราชภัฏราชนครินทร์ ที่ 11/2561 ลงวันที่ 20 ตุลาคม 2561



## 2) โครงสร้างการบริหาร (Administration chart) กองนโยบายและแผน

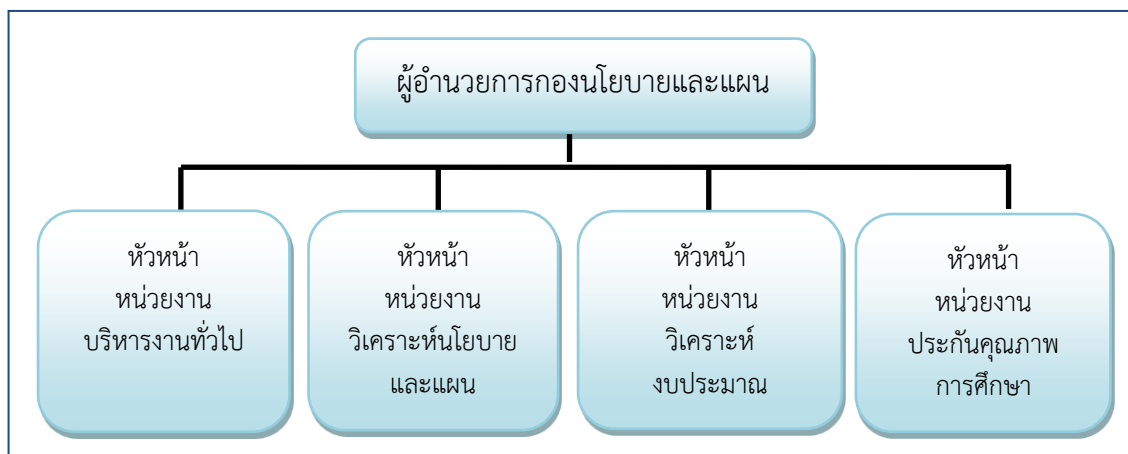

ภาพที่ 2.3 โครงสร้างการบริหาร (Administration chart) กองนโยบายและแผน

จากภาพที่ 2.3 แสดงโครงสร้างการบริหาร (Administration chart) กองนโยบายและแผน โดยมีการกำหนดตำแหน่งการบริหารส่วนงานภายในออกเป็น 4 หน่วยงาน คือ (1) หัวหน้าหน่วยงานบริหารงานทั่วไป (2) หัวหน้าหน่วยงานวิเคราะห์นโยบายและแผน (3) หัวหน้าหน่วยงานวิเคราะห์งบประมาณ และ (4) หัวหน้าหน่วยงานประกันคุณภาพการศึกษา

### 4) ภาระหน้าที่ของกองนโยบายและแผน

กองนโยบายและแผนได้มีการแบ่งส่วนราชการในกองออกเป็น 4 หน่วยงาน โดยมีรายละเอียดเกี่ยวกับงานของแต่ละหน่วยงานที่จะต้องปฏิบัติภายในหน่วยงานมีรายละเอียดดังนี้

(1) **หน่วยงานบริหารงานทั่วไป** มีหน้าที่ด้านงานสารบรรณ งานการประชุมงานงบประมาณ การเงินและพัสดุ และภารกิจอื่น ๆ ที่เกี่ยวข้อง

(2) **หน่วยงานวิเคราะห์นโยบายและแผน** มีหน้าที่วิเคราะห์ ประสานการจัดทำแผนต่าง ๆ กำหนดเป้าหมาย การรายงานต้นทุนต่อหน่วยผลผลิต ประสานการวางแผนพัฒนามหาวิทยาลัยร่วมกับหน่วยงานต่าง ๆ ติดตามประเมินผลการปฏิบัติตามแผนยุทธศาสตร์ ของมหาวิทยาลัย ดำเนินการด้านการวิเคราะห์แผนอัตรากำลังและแผนทรัพยากร ดำเนินการด้านวิจัยสถาบันเพื่อเป็นข้อมูลประกอบการวางแผนด้านต่าง ๆ ของมหาวิทยาลัย สนับสนุนภารกิจของหน่วยงานอื่นในด้านส่งเสริมและพัฒนาความรู้ด้านการวางแผนและพัฒนานโยบาย จัดทำรายงานผลการดำเนินงาน (รายงานประจำปี) วิเคราะห์ข้อมูลนักศึกษาเต็มเวลา (Full Time Equivalent Student) วิจัยจากงานประจำ วิจัยสถาบัน งานพัฒนาระบบราชการ (ก.พ.ร.) การจัดคำรับรองการปฏิบัติราชการ และภารกิจอื่น ๆ ที่เกี่ยวข้อง

(3) **หน่วยงานวิเคราะห์งบประมาณ** มีหน้าที่วิเคราะห์ ประสานการจัดทำและจัดสรรงบประมาณแผ่นดิน งบประมาณเงินรายได้ รายงานผลการใช้งบประมาณแผ่นดิน งบประมาณเงินรายได้ งบประมาณหน่วยงานในกำกับ พัฒนาระบบเทคโนโลยีสารสนเทศด้านงบประมาณ

การรายงานผลการใช้จ่ายงบประมาณแผ่นดิน และเงินรายได้รายไตรมาสและประจำปี การรายงานระดับความสำเร็จของการใช้จ่ายงบประมาณ (PART) งานสถิติ ข้อมูล และสารสนเทศ งานติดตามและประเมินผลงบประมาณ การเงิน ประสานการออกแบบสิ่งก่อสร้าง และภารกิจอื่น ๆ ที่เกี่ยวข้อง

(4) **หน่วยงานประกันคุณภาพการศึกษา** มีหน้าที่ดำเนินงานด้านการควบคุมและพัฒนาคุณภาพ วิเคราะห์ รวบรวม และจัดทำข้อมูลสารสนเทศ ประสานงาน รวบรวม และสรุปผลการประเมินคุณภาพตามตัวชี้วัดของสำนักงานรับรองมาตรฐานและประเมินคุณภาพการศึกษา (สมศ.) และกระทรวงการอุดมศึกษา วิทยาศาสตร์ วิจัยและนวัตกรรม (อว.) และภารกิจอื่นๆ ที่เกี่ยวข้อง

ในภาระงานที่ได้รับมอบหมายให้ปฏิบัติงานนั้น ผู้ปฏิบัติงานได้นำภาระงานด้านงานสารบรรณ “คู่มือ การรับส่งหนังสือราชการภายในผ่านระบบสารบรรณอิเล็กทรอนิกส์และจัดเก็บเอกสาร (eDocument)

### ส่วนที่ 3

## การรับส่งหนังสือราชการภายใน ผ่านระบบสารบรรณอิเล็กทรอนิกส์และจัดเก็บเอกสาร (eDocument)

### 1. หลักการและเหตุผล

งานบริหารงานทั่วไปเป็นหน่วยงานหนึ่งในกองนโยบายและแผน มีภาระงานด้านการปฏิบัติ การงานสารบรรณ งานการประชุม งานงบประมาณ การเงินและพัสดุ และภารกิจอื่น ๆ ที่เกี่ยวข้อง ซึ่งงานสารบรรณ เป็นงานที่ให้บริการด้านเอกสารหนังสือราชการทั้งภายในและภายนอก การปฏิบัติงานนั้นต้องยึดตามระเบียบสำนักนายกรัฐมนตรี ว่าด้วยงานสารบรรณ พ.ศ.2526 และที่แก้ไขเพิ่มเติม (ฉบับที่ 2) พ.ศ.2548 (ฉบับที่ 3) พ.ศ.2560 และ (ฉบับที่ 4) พ.ศ.2564 งานสารบรรณ เป็นงานที่เกี่ยวข้องกับเอกสาร การลงทะเบียนหนังสือรับและส่งหนังสือราชการ การจัดเก็บเอกสาร การสืบค้น ปัจจุบันมีนำเทคโนโลยีสารสนเทศเข้ามาใช้เพื่อความสะดวกในการปฏิบัติงาน ประกอบกับ การทำงานในปัจจุบันมีปริมาณเอกสารเพิ่มขึ้นอย่างมาก ทำให้เกิดปัญหาต่อการบริหารงาน เกิดความ ล่าช้า เพื่อให้การปฏิบัติงานด้านเอกสารสามารถดำเนินการได้ทั้งในพื้นที่และนอกพื้นที่ สามารถ ดำเนินการผ่านระบบออนไลน์ ค้นหาข้อมูลได้อย่างรวดเร็ว มหาวิทยาลัยราชภัฏราชชนครินทร์จึงมีการ นำโปรแกรมสำเร็จรูป ระบบสารบรรณอิเล็กทรอนิกส์และจัดเก็บเอกสาร (eDocument) เข้ามา ใช้งานเพื่อช่วยให้การบริหารจัดการเอกสารต่างๆได้อย่าง สะดวก รวดเร็ว และมีประสิทธิภาพ

การปฏิบัติงานสารบรรณด้านงานธุรการ รับและส่งหนังสือราชการ จึงจัดทำคู่มือการปฏิบัติ งานสารบรรณ เรื่อง การรับส่งหนังสือราชการภายในผ่านระบบสารบรรณอิเล็กทรอนิกส์ (eDocument) และการจัดเก็บเอกสาร เพื่อให้การดำเนินงานของงานธุรการเป็นไปด้วยความสะดวก รวดเร็ว ประหยัดเวลา และมีประสิทธิภาพ

### 2. วัตถุประสงค์

1. เพื่อให้มีคู่มือในการปฏิบัติงานเกี่ยวกับการรับส่งหนังสือราชการภายในผ่านระบบงาน สารบรรณอิเล็กทรอนิกส์และจัดเก็บเอกสาร (eDocument) เพื่อใช้เป็นแนวปฏิบัติเดียวกัน
2. เพื่อให้ผู้ปฏิบัติงานสามารถปฏิบัติงานแทนกันได้ หรือสามารถปฏิบัติงานได้อย่างถูกต้อง และรวดเร็ว เมื่อมีการเปลี่ยนแปลงตำแหน่งงาน

### 3. ประโยชน์ที่คาดว่าจะได้รับ

1. มีคู่มือในการปฏิบัติงานธุรการเกี่ยวกับการรับส่งหนังสือราชการภายในผ่านระบบงาน สารบรรณอิเล็กทรอนิกส์และจัดเก็บเอกสาร (eDocument) ที่แสดงขั้นตอนและรายละเอียด การปฏิบัติงาน
2. ผู้ปฏิบัติงานธุรการมีการทำงานที่มีประสิทธิภาพ และเป็นมาตรฐานเดียวกัน



ขั้นตอนการรับส่งหนังสือราชการภายในผ่านระบบสารบรรณอิเล็กทรอนิกส์และจัดเก็บเอกสาร (eDocument)

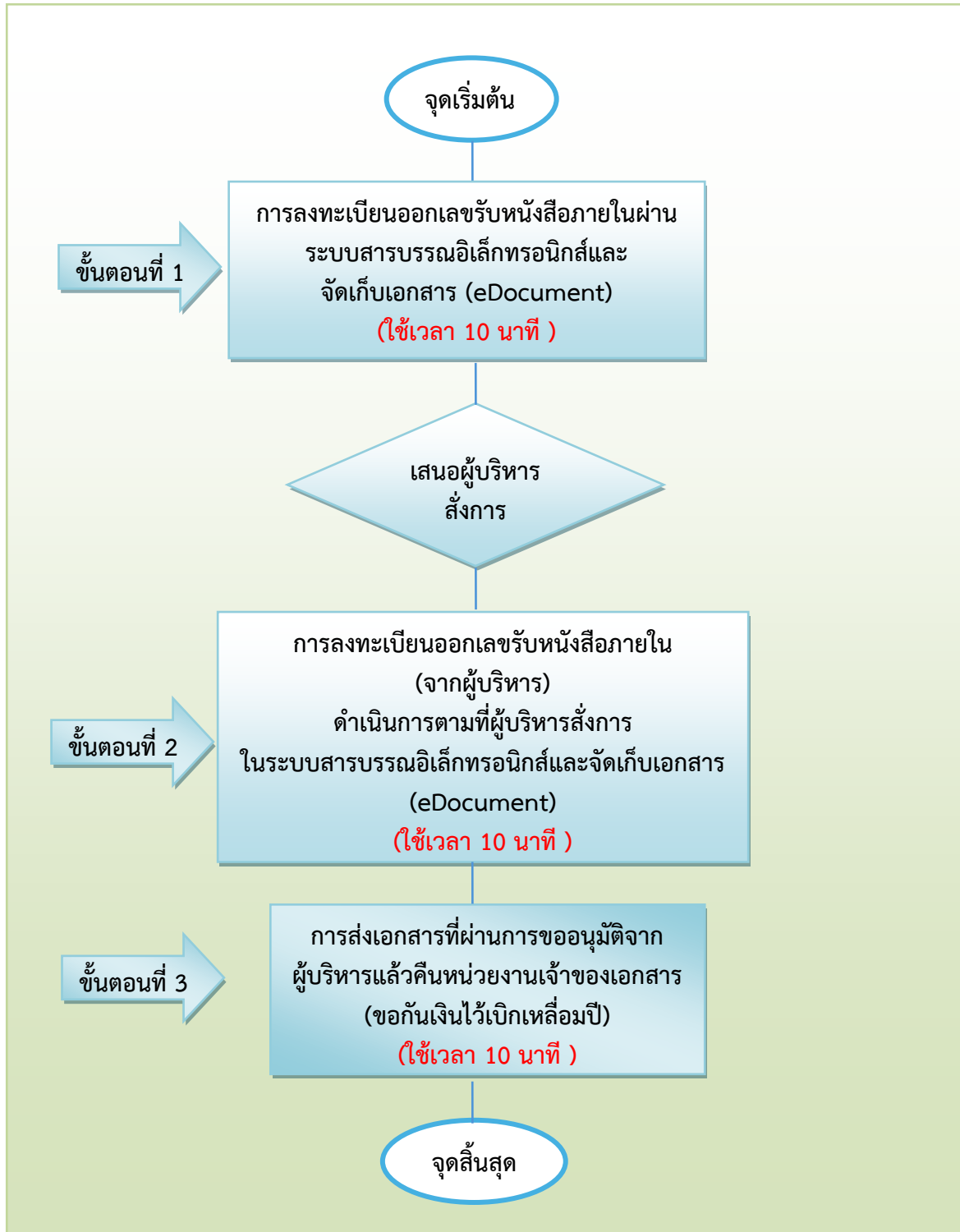

ภาพที่ 3.1 ขั้นตอนการรับส่งหนังสือราชการภายในผ่านระบบสารบรรณอิเล็กทรอนิกส์และจัดเก็บเอกสาร (eDocument)

จากภาพที่ 3.1 แสดงขั้นตอนการรับส่งหนังสือราชการภายในผ่านระบบสารบรรณอิเล็กทรอนิกส์และจัดเก็บเอกสาร (eDocument) มีขั้นตอนการดำเนินงาน 3 ขั้นตอน ประกอบด้วย

ขั้นตอนที่ 1 การลงทะเบียนออกเลขรับหนังสือภายในผ่านระบบสารบรรณอิเล็กทรอนิกส์และจัดเก็บเอกสาร (eDocument)

ขั้นตอนที่ 2 การลงทะเบียนออกเลขรับหนังสือภายใน (จากผู้บริหาร) ดำเนินการตามที่ผู้บริหารสั่งการในระบบสารบรรณอิเล็กทรอนิกส์และจัดเก็บเอกสาร (eDocument)

ขั้นตอนที่ 3 การส่งเอกสารที่ผ่านการขออนุมัติจากผู้บริหารแล้วคืนหน่วยงานเจ้าของเอกสาร (ขอคืนเงินไว้เบิกเหลือปี)

## ขั้นตอนที่ 1

### การลงทะเบียนออกเลขรับหนังสือภายใน ผ่านระบบสารบรรณอิเล็กทรอนิกส์และจัดเก็บเอกสาร (eDocument)

การปฏิบัติงานด้านงานธุรการ เมื่อมีเอกสารส่งมาจากหน่วยงานภายในมหาวิทยาลัย  
หน้าที่ของงานธุรการคือดำเนินการลงทะเบียนออกเลขรับหนังสือภายในซึ่งมีการดำเนินการในระบบ  
สารบรรณอิเล็กทรอนิกส์และจัดเก็บเอกสาร (eDocument) มีขั้นตอนดังนี้

1.1 การเข้าสู่ระบบสารบรรณอิเล็กทรอนิกส์และจัดเก็บเอกสาร (eDocument)  
ให้ผู้ปฏิบัติงานดำเนินการเข้าใช้งานโดยการเปิดโปรแกรม Web Browser Google Chrome  
ดังภาพที่ 3.2

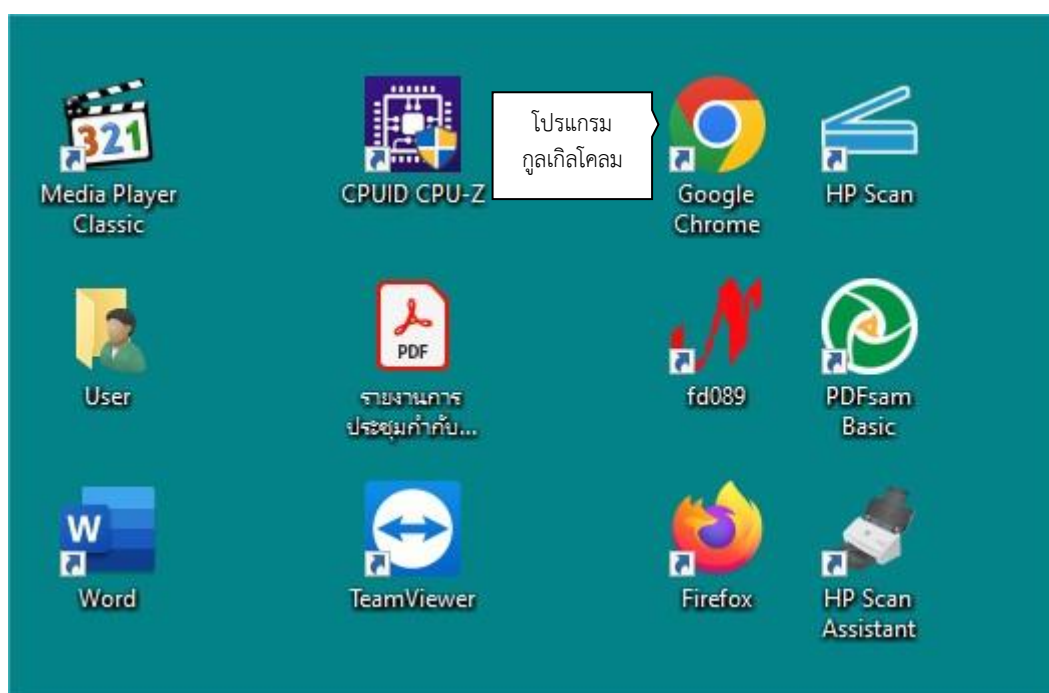

ภาพที่ 3.2 หน้าโปรแกรม Web Browser Google Chrome

จากภาพที่ 3.2 แสดงหน้าโปรแกรม Web Browser Google Chrome เพื่อดำเนินการเข้า  
ใช้งานระบบสารบรรณอิเล็กทรอนิกส์และจัดเก็บเอกสาร (eDocument) ผู้ปฏิบัติงานคลิกที่  
สัญลักษณ์  กูเกิลโครม (Google Chrome) จากหน้าจอบริษัทคอมพิวเตอร์ เพื่อเปิดใช้งานอินเทอร์เน็ต  
จากนั้นจะปรากฏหน้าต่าง ดังภาพที่ 3.3

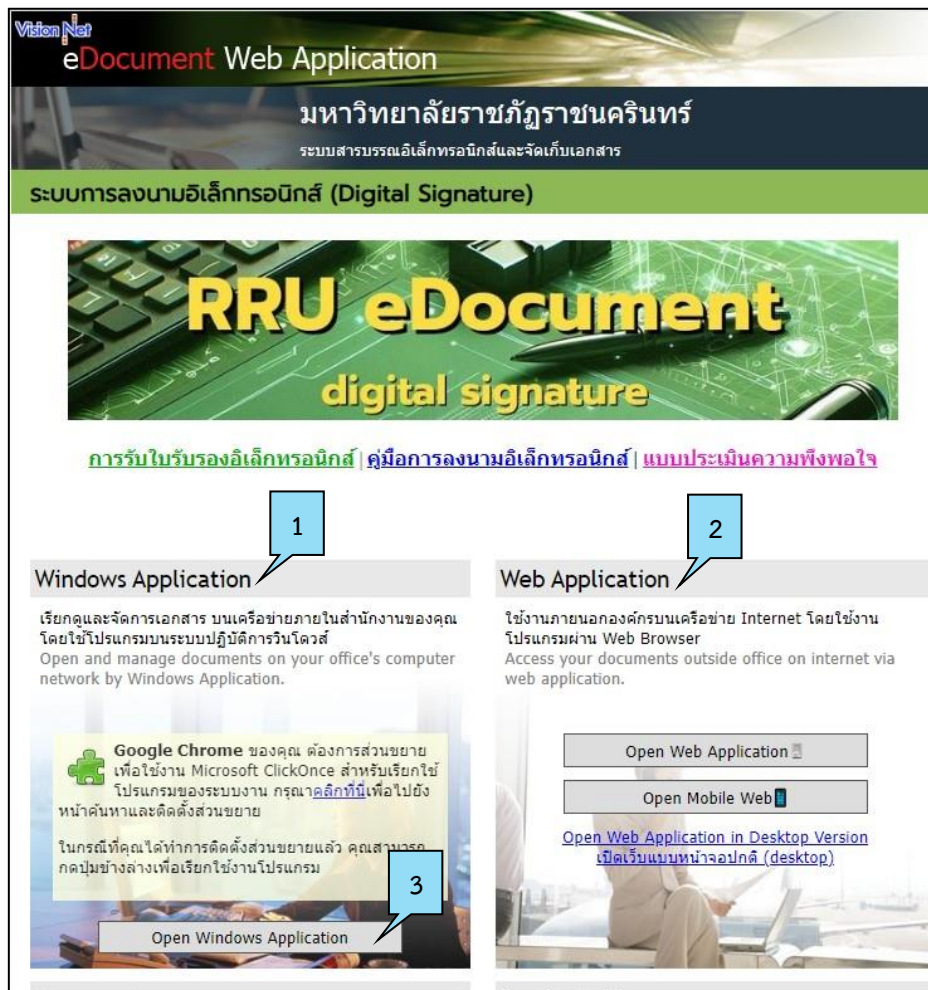

ภาพที่ 3.3 หน้าต่าง RRU eDocument

จากภาพที่ 3.3 แสดงหน้าต่าง RRU eDocument โปรแกรมระบบสารบรรณอิเล็กทรอนิกส์ และจัดเก็บเอกสาร (eDocument) ที่สามารถใช้งานได้ 2 ช่องทาง ดังนี้

1. ระบบ Windows Application เป็นการใช้งานภายในมหาวิทยาลัยที่ปฏิบัติงานโดยใช้โปรแกรมบนระบบปฏิบัติการวินโดวส์

2. ระบบ Web Application เป็นการใช้งานผ่านสัญญาณ Internet โดยใช้งานโปรแกรมผ่าน Web Brower ผู้ปฏิบัติงานเลือกช่องทางการใช้งานระบบสารบรรณอิเล็กทรอนิกส์และจัดเก็บเอกสารผ่านระบบ Windows Application

เมื่อผู้ปฏิบัติงานเลือกช่องทางการเข้าสู่ระบบแล้ว ให้ไปที่ หมายเลข 3 เมนู Open Windows Application โดยคลิกที่ข้อความ Open Windows Application จะปรากฏหน้าต่าง ดังภาพที่ 3.4

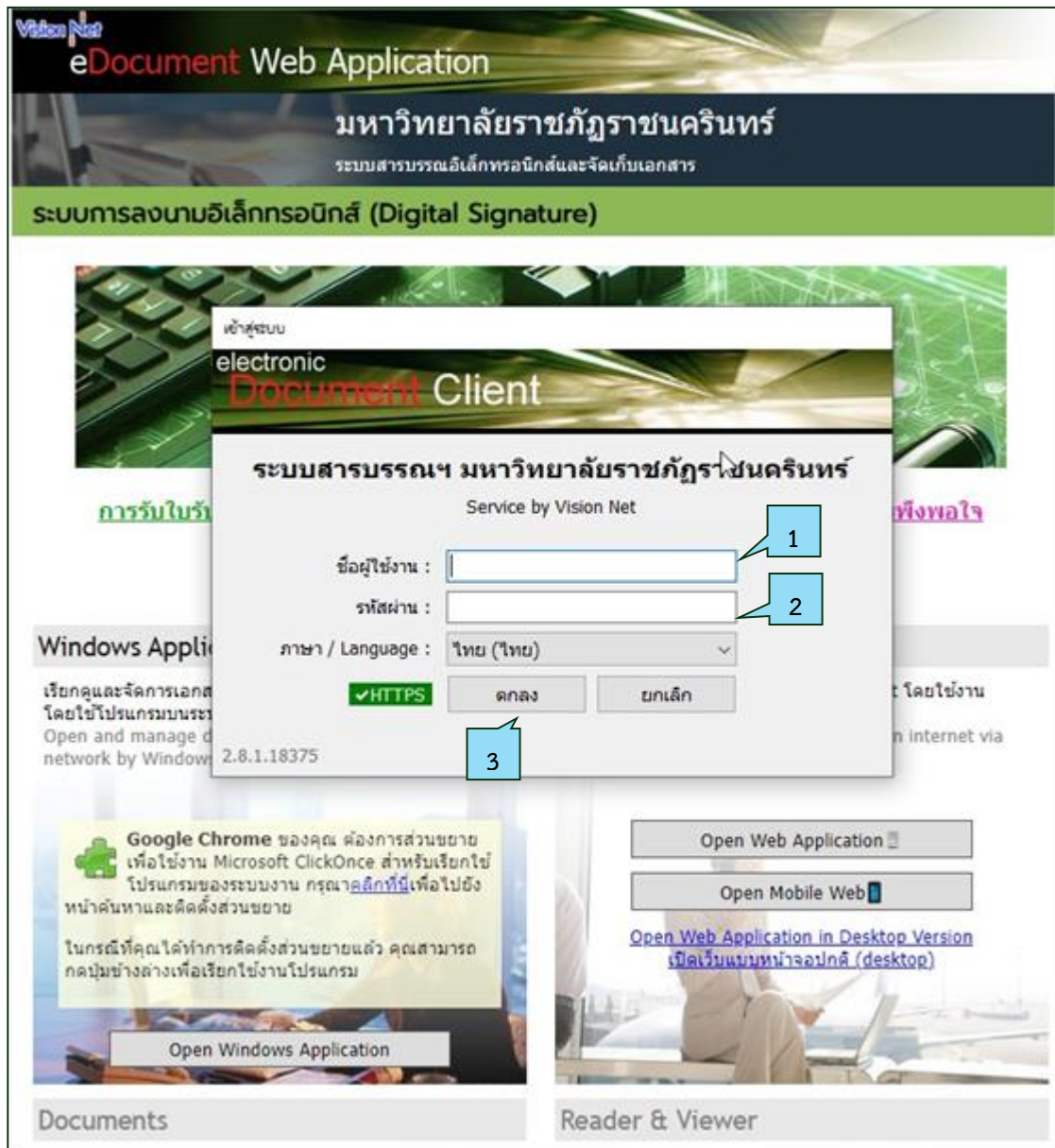

ภาพที่ 3.4 หน้าต่างการเข้าระบบสารบรรณอิเล็กทรอนิกส์และจัดเก็บเอกสาร (eDocument)

จากภาพที่ 3.4 แสดงหน้าต่างการเข้าระบบสารบรรณอิเล็กทรอนิกส์และจัดเก็บเอกสาร (eDocument) มีขั้นตอนดังนี้

1. พิมพ์ชื่อผู้ใช้งาน “xxxxxxx.xxx” (ชื่อผู้ใช้นี้เป็นชื่อเดียวกันกับที่เข้าใช้อินเตอร์เน็ตของมหาวิทยาลัย)
2. พิมพ์รหัสผ่าน “000000” (รหัสผ่านเป็นรหัสเดียวกันกับที่เข้าใช้อินเตอร์เน็ตของมหาวิทยาลัย)



3. คลิกปุ่ม ตกลง เมื่อคลิกที่ปุ่ม ตกลง แล้วจะปรากฏหน้าต่าง ดังภาพที่ 3.5

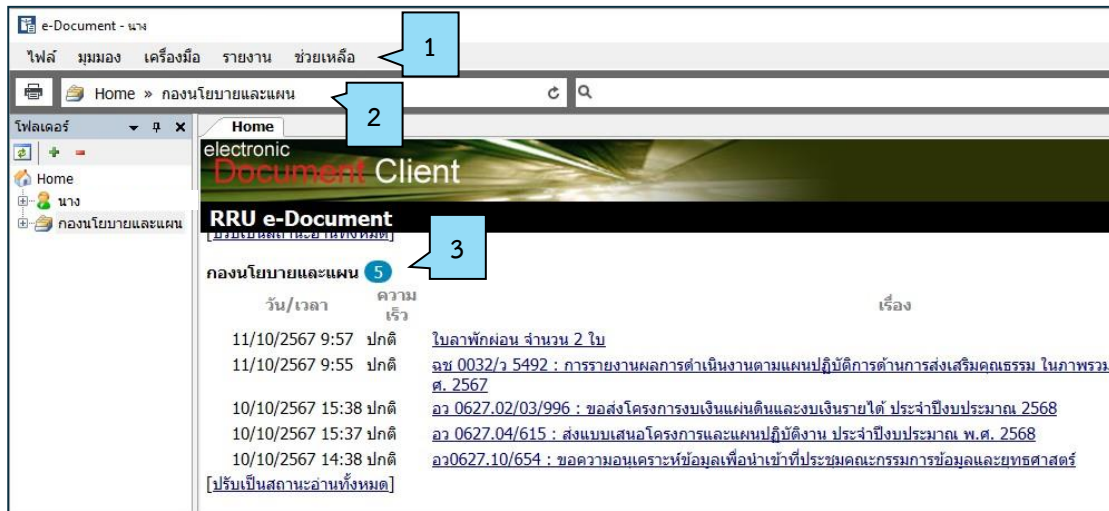

ภาพที่ 3.5 หน้าต่าง Home ของระบบสารบรรณอิเล็กทรอนิกส์และจัดเก็บเอกสาร (eDocument)

จากภาพที่ 3.5 แสดงหน้าต่าง Home ของระบบสารบรรณอิเล็กทรอนิกส์และจัดเก็บเอกสาร (eDocument) ประกอบด้วย

1. แถบเมนูการใช้งานของระบบสารบรรณอิเล็กทรอนิกส์และจัดเก็บเอกสาร (eDocument)
2. โฟลเดอร์ กองนโยบายและแผน
3. แสดงจำนวนรายการเอกสารเข้าใหม่ ของกองนโยบายและแผน

1.2 การลงทะเบียนออกเลขรับหนังสือภายใน ผ่านระบบสารบรรณอิเล็กทรอนิกส์ และจัดเก็บเอกสาร (eDocument) เมื่อผู้ปฏิบัติงานลงชื่อเข้าใช้งานระบบสารบรรณอิเล็กทรอนิกส์และจัดเก็บเอกสาร (eDocument) จะปรากฏหน้าต่าง ดังภาพที่ 3.6

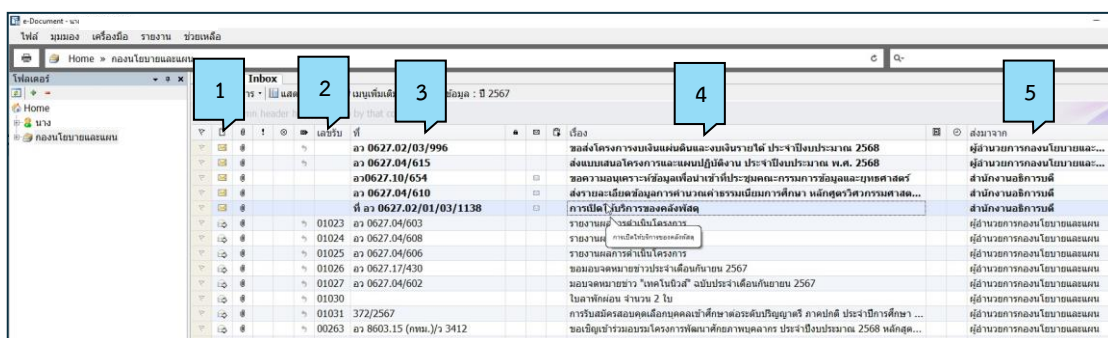

ภาพที่ 3.6 หน้าต่าง โฟลเดอร์ Inbox กล่องเอกสารเข้าของกองนโยบายและแผน



จากภาพที่ 3.6 แสดงหน้าต่าง โฟลเดอร์ Inbox กล่องเอกสารเข้ากองนโยบายและแผน ที่แสดง ตารางรายการเอกสารประกอบด้วย

1. สัญลักษณ์ของจดหมาย มี 2 แบบ ดังนี้

1.1 สัญลักษณ์  ของจดหมายที่ยังไม่ได้เปิด

1.2 สัญลักษณ์  ของจดหมายที่เปิดแล้ว

2. เลขรับ “เลขทะเบียนรับเอกสาร”

3. ที่ “อว 0627.02/01/03/1138”

4. เรื่อง “การเปิดให้บริการของคลังวัสดุ”

5. ส่งมาจาก “สำนักงานอธิการบดี”

ให้ผู้ปฏิบัติงานดำเนินการ คลิกที่ สัญลักษณ์  ของจดหมาย เพื่อให้เอกสารเปิดออก ซึ่งจะปรากฏหน้าต่าง ดังภาพที่ 3.7

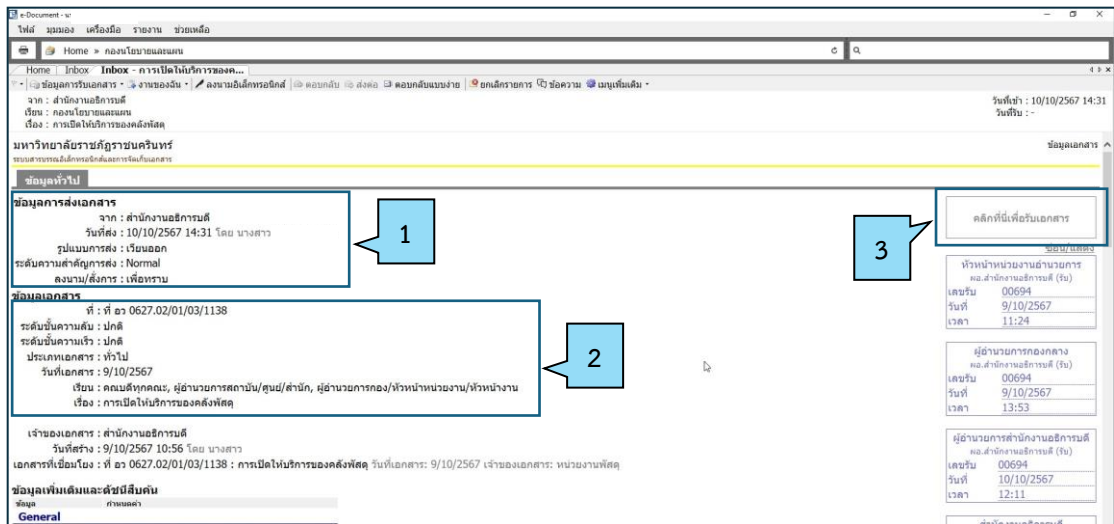

ภาพที่ 3.7 หน้าต่าง Inbox หนึ่งสื่อกภายใน

จากภาพที่ 3.7 แสดงหน้าต่างข้อมูลการส่งเอกสาร ข้อมูลเอกสาร การลงทะเบียนรับเอกสาร ผู้ปฏิบัติงานดำเนินการดังนี้

1.ข้อมูลการส่งเอกสาร

1.1 จาก : สำนักงานอธิการบดี

1.2 วันที่ส่ง : 10/10/2567 14.31 โดย นางสาว.....

1.3 รูปแบบการส่ง : เวียนออก

1.4 ระดับความสำคัญการส่ง : Normal

1.5 ลงนาม/สั่งการ : เพื่อทราบ

## 2. ข้อมูลเอกสาร

2.1 ที่ : ที่ อว 0627.02/01/03/1138

2.2 ระดับชั้นความลับ : ปกติ

2.3 ระดับชั้นความเร็ว : ปกติ

2.4 ประเภทเอกสาร : ทั่วไป

2.5 วันที่เอกสาร : 09/10/2567

2.6 เรียง : คนบดีทุกคณะ ผู้อำนวยการสถาบัน/ศูนย์/สำนัก ผู้อำนวยการกอง หัวหน้าหน่วยงาน หัวหน้างาน

2.7 เรื่อง : การเปิดให้บริการของคลังวัสดุ

3. แถบข้อความ คลิกที่นี่เพื่อรับเอกสาร “คลิกที่นี่เพื่อรับเอกสาร” เมื่อผู้ปฏิบัติงาน “คลิก” จะปรากฏหน้าต่างดังภาพที่ 3.8

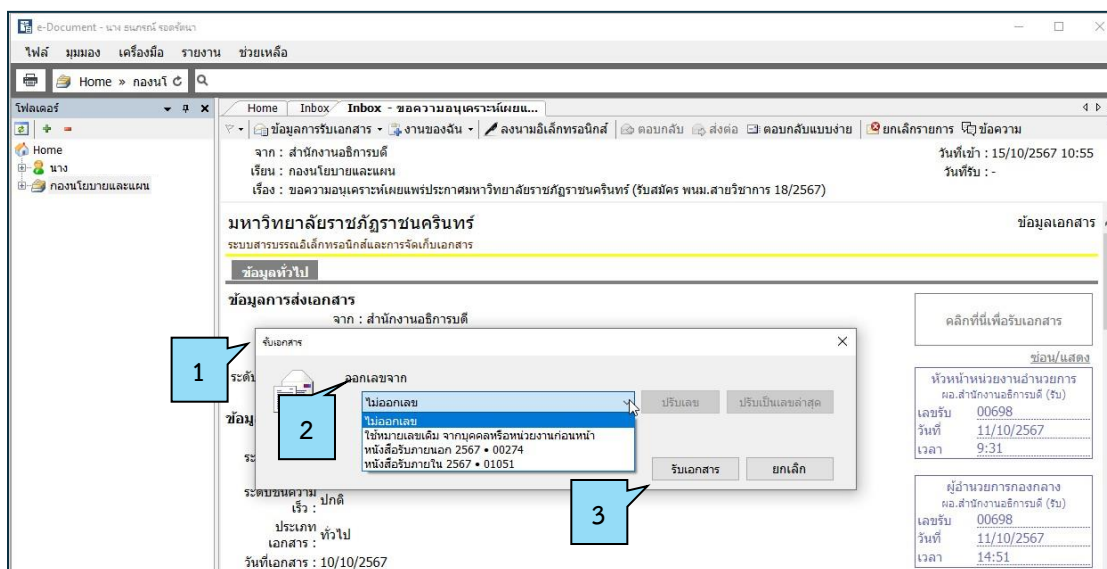

ภาพที่ 3.8 หน้าต่าง รับเอกสาร

จากภาพที่ 3.8 แสดงหน้าต่าง รับเอกสาร ประกอบด้วย

1. รับเอกสาร

2. ออกเลขจาก

2.1 ไม่ออกเลข

2.2 ใช้หมายเลขเดิม จากบุคคลหรือหน่วยงานก่อนหน้า

2.3 หนังสือรับภายนอก 2567 • 00274

2.4 หนังสือรับภายใน 2567 • 01051

3. รับเอกสาร

จากข้อมูลเอกสารทำให้ทราบว่าเอกสารฉบับนี้เป็นเอกสารประเภทหนังสือราชการภายในของมหาวิทยาลัย ให้ผู้ปฏิบัติงานดำเนินการ คลิกเลือกแถบข้อความ **หนังสือรับภายใน 2567 • 01051** หนังสือรับภายใน 2567.01051 จะปรากฏหน้าต่างยืนยัน ดังภาพที่ 3.9

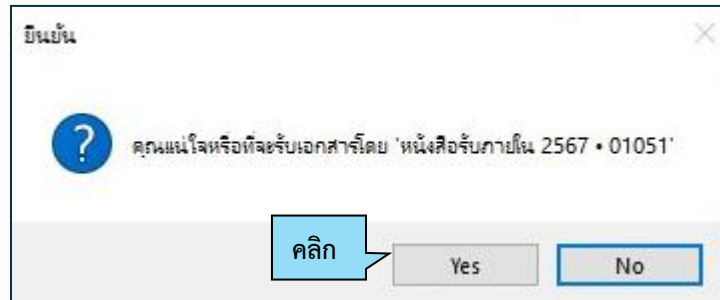

ภาพที่ 3.9 หน้าต่าง ยืนยัน

จากภาพที่ 3.9 แสดงหน้าต่างการยืนยันรับเลขหนังสือรับภายใน 2567•01051 ให้ผู้ปฏิบัติงานคลิก **Yes** เพื่อยืนยันการรับเลข จะปรากฏหน้าต่าง ดังภาพที่ 3.10

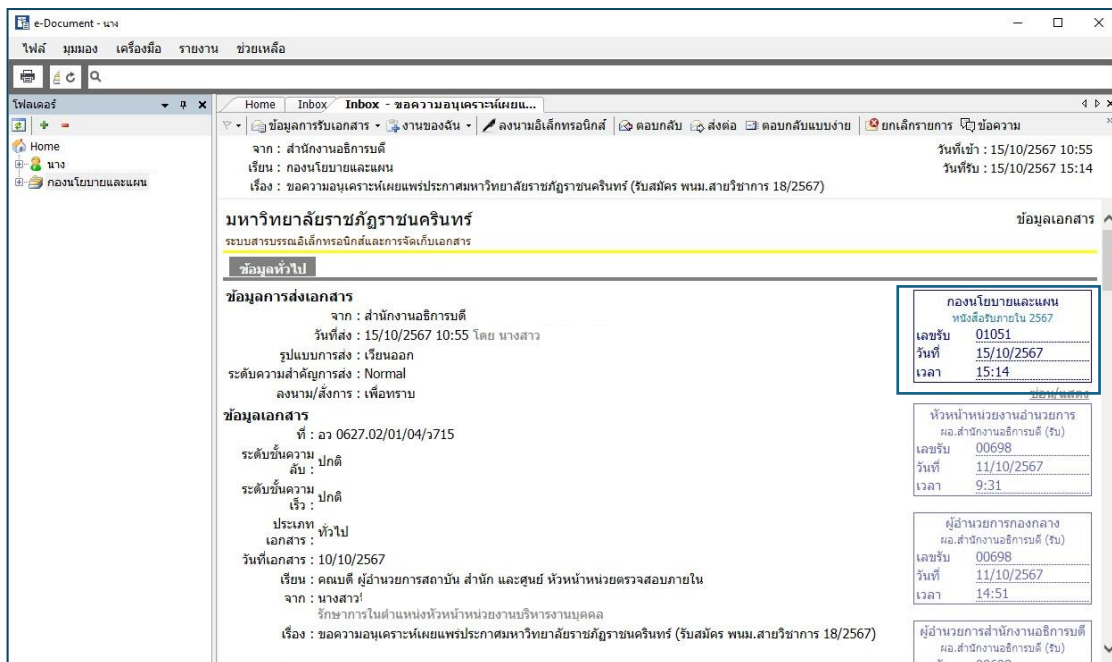

ภาพที่ 3.10 หน้าต่าง Inbox การออกเลขหนังสือรับภายในกองนโยบายและแผน

จากภาพที่ 3.10 แสดงหน้าต่าง Inbox การออกเลขหนังสือรับภายในกองนโยบายและแผน ในกรอบสี่เหลี่ยมด้านขวา ประกอบด้วย

บรรทัดที่ 1 กองนโยบายและแผน

บรรทัดที่ 2 หนังสือรับภายใน 2567

บรรทัดที่ 3 เลขที่รับ 01051

บรรทัดที่ 4 วันที่ 15/10/2567

บรรทัดที่ 5 เวลา 15.14

เมื่อออกเลขรับแล้ว ให้ผู้ปฏิบัติงานดำเนินการส่งต่อเอกสารเพื่อเสนอให้ผู้บริหารสั่งการดำเนินการ ดังภาพที่ 3.11

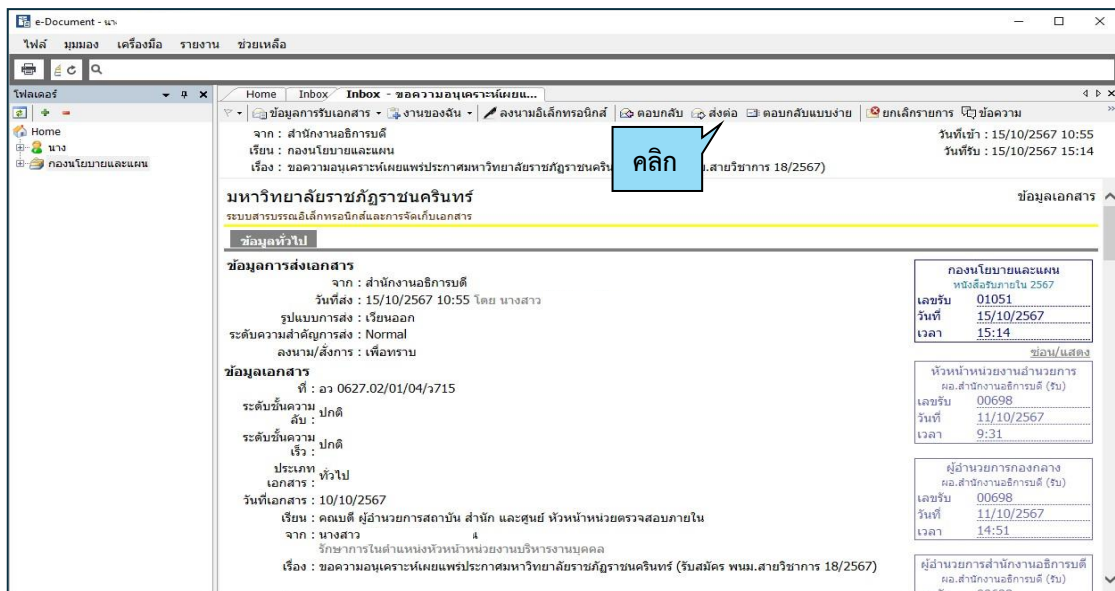

ภาพที่ 3.11 หน้าต่าง Inbox หน้าเอกสารที่ออกเลขหนังสือรับแล้ว

จากภาพที่ 3.11 แสดงหน้าต่าง Inbox หน้าเอกสารที่ออกเลขหนังสือรับแล้ว ให้ผู้ปฏิบัติงานคลิกที่ สัญลักษณ์  ส่งต่อ จะปรากฏหน้าต่าง ดังภาพที่ 3.12

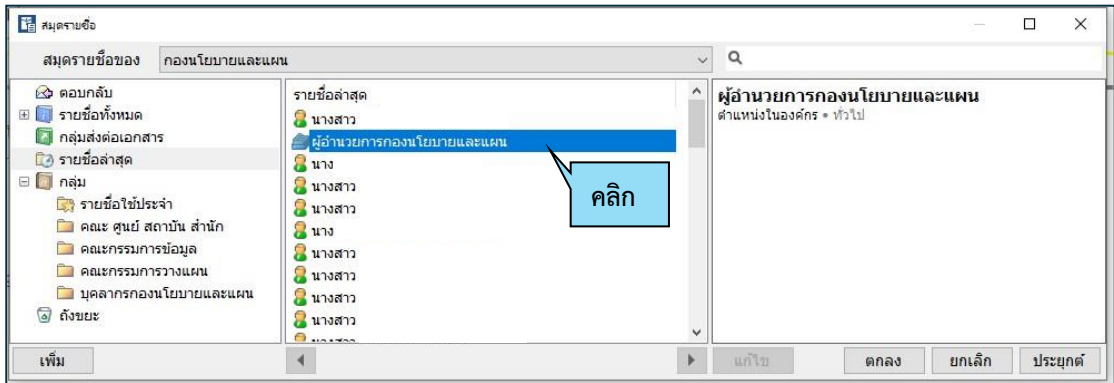

ภาพที่ 3.12 หน้าต่างสมุดรายชื่อของกองนโยบายและแผน

จากภาพที่ 3.12 แสดงหน้าต่างสมุดรายชื่อของกองนโยบายและแผน โดยให้ผู้ปฏิบัติงานคลิกที่ ชื่อ ผู้อำนวยการกองนโยบายและแผน จะปรากฏดังภาพที่ 3.13

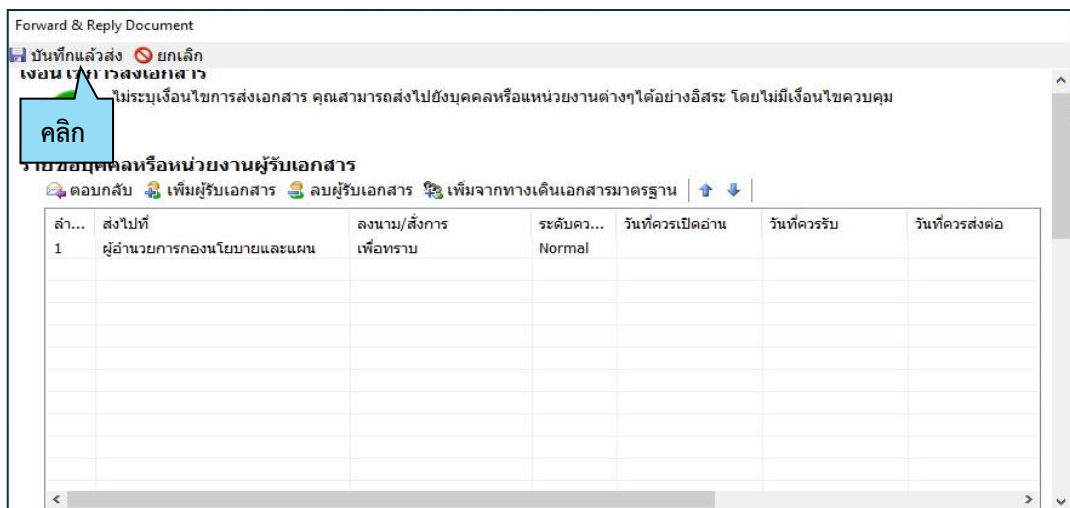

ภาพที่ 3.13 หน้าต่าง รายชื่อบุคคลหรือหน่วยงานผู้รับเอกสาร

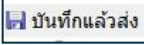
จากภาพที่ 3.13 แสดงหน้าต่าง รายชื่อบุคคลหรือหน่วยงานผู้รับเอกสาร ส่งไปที่ ผู้อำนวยการกองนโยบายและแผน ซึ่งเมื่อปรากฏหน้าต่างนี้แล้วให้ผู้ปฏิบัติงานคลิกที่  **บันทึกแล้วส่ง** จะปรากฏหน้าต่าง ดังภาพที่ 3.14

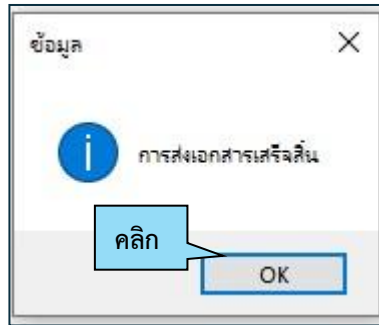

ภาพที่ 3.14 หน้าต่าง ข้อมูลการส่งเอกสารเสร็จสิ้น

จากภาพที่ 3.14 แสดงหน้าต่าง ข้อมูล การส่งเอกสารเสร็จสิ้น ให้ผู้ปฏิบัติงาน คลิกที่ OK

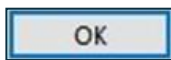

เอกสารจะส่งไปยังผู้อำนวยการกองนโยบายและแผน เพื่อดำเนินการส่งการต่อไป

### ปัญหาในการปฏิบัติงาน และแนวทางแก้ไขปัญหา

การปฏิบัติงานในขั้นตอนที่ 1 บางครั้งพบว่าเอกสารที่ผู้ปฏิบัติงานได้ดำเนินการลงทะเบียนออกเลขรับหนังสือภายในเรียบร้อยแล้ว แต่ไม่ดำเนินการส่งต่อผู้บริหารสั่งการ ส่งผลให้เกิดความล่าช้าในการส่งให้ผู้บริหารสั่งการ

#### แนวทางแก้ไขปัญหา

ผู้ปฏิบัติงานต้องตรวจสอบรายละเอียดและความถูกต้องของหนังสือราชการก่อนส่งต่อผู้บริหารสั่งการเพราะบางครั้งมีการจัดส่งเอกสารหลายฉบับพร้อมกัน จึงต้องมีการตรวจสอบอีกครั้งก่อนที่จะไปปฏิบัติงานด้านอื่นๆ



## ขั้นตอนที่ 2

### การลงทะเบียนออกเลขรับหนังสือภายใน (จากผู้บริหาร) ดำเนินการตามที่ผู้บริหารสั่งการ ในระบบสารบรรณอิเล็กทรอนิกส์และจัดเก็บเอกสาร (eDocument)

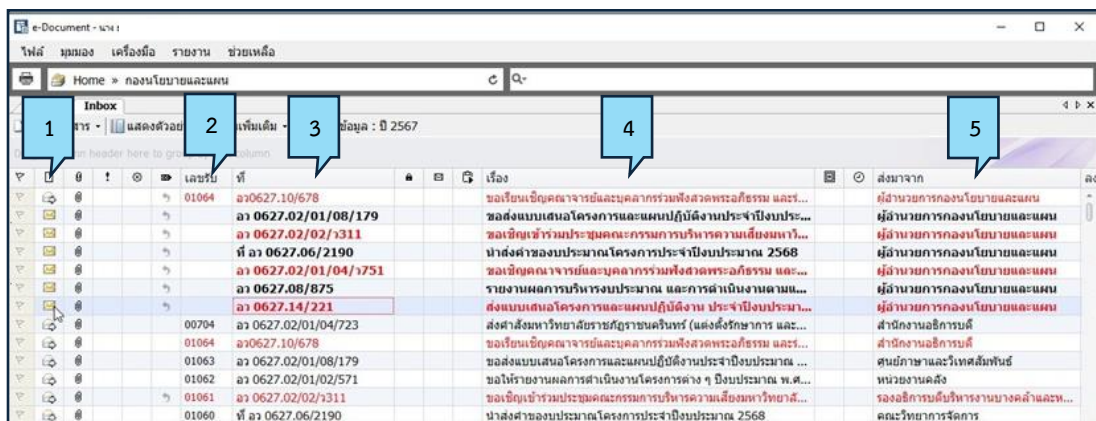

การลงทะเบียนออกเลขรับหนังสือภายใน (จากผู้บริหาร) และดำเนินการตามที่ผู้บริหารสั่งการ ในระบบสารบรรณอิเล็กทรอนิกส์และจัดเก็บเอกสาร (eDocument) ดำเนินการดังนี้

2.1 การรับเอกสารหลังจากผู้บริหารสั่งการแล้วส่งกลับมากองนโยบายและแผน ผู้ปฏิบัติงานดำเนินการ ดังภาพที่ 3.15



ภาพที่ 3.15 หน้าต่าง Inbox กล่องเอกสารเข้ากองนโยบายและแผน

จากภาพที่ 3.15 แสดงหน้าต่าง Inbox กล่องเอกสารเข้ากองนโยบายและแผน ที่แสดงตารางรายการเอกสารประกอบด้วย

1. สัญลักษณ์ของจดหมายมี 2 แบบ ดังนี้
  - 1.1 สัญลักษณ์  ของจดหมายที่ยังไม่ได้เปิด
  - 1.2 สัญลักษณ์  ของจดหมายที่เปิดแล้ว
2. เลขรับ “เลขทะเบียนรับเอกสาร”
3. ที่ “อว 0627.14/221”
4. เรื่อง “ส่งแบบเสนอโครงการและแผนปฏิบัติงาน ประจำปีงบประมาณ”
5. ส่งมาจาก “ผู้อำนวยการกองนโยบายและแผน”
6. ผู้ปฏิบัติงานดำเนินการ คลิกที่ สัญลักษณ์  ของจดหมาย เพื่อให้เอกสารเปิดออก ซึ่งจะปรากฏหน้าต่าง ดังภาพที่ 3.16

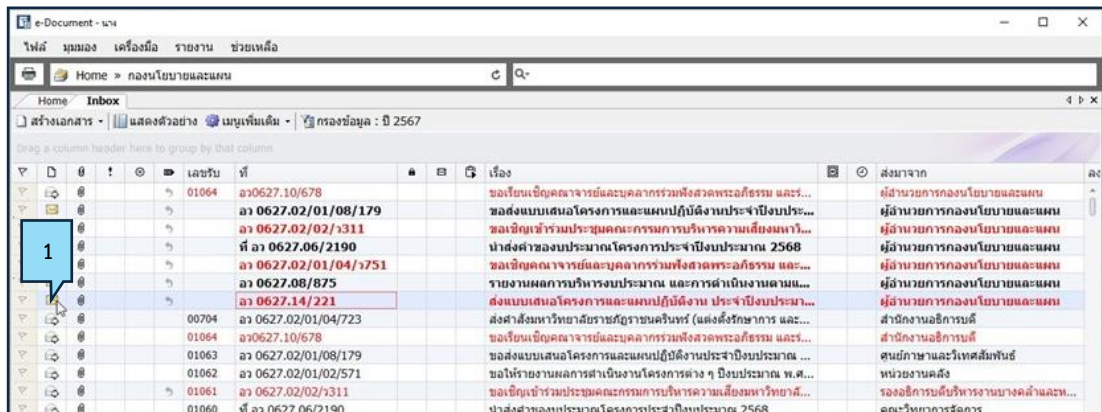

ภาพที่ 3.16 หน้าต่าง Inbox กล่องเอกสารเข้ากองนโยบายและแผน

จากภาพที่ 3.16 แสดงหน้าต่าง Inbox กล่องเอกสารเข้ากองนโยบายและแผน ซึ่งปรากฏรายการเอกสารที่ส่งมาจากผู้อำนวยการกองนโยบายและแผน และจากหน่วยงานต่างๆ การรับเอกสารจากผู้อำนวยการกองนโยบายและแผน ผู้ปฏิบัติงานดำเนินการ ดังนี้

1. ผู้ปฏิบัติงานดำเนินการ คลิกที่ สัญลักษณ์  ของจดหมาย เพื่อให้เอกสารเปิดออก ซึ่งจะปรากฏหน้าต่าง ดังภาพที่ 3.17

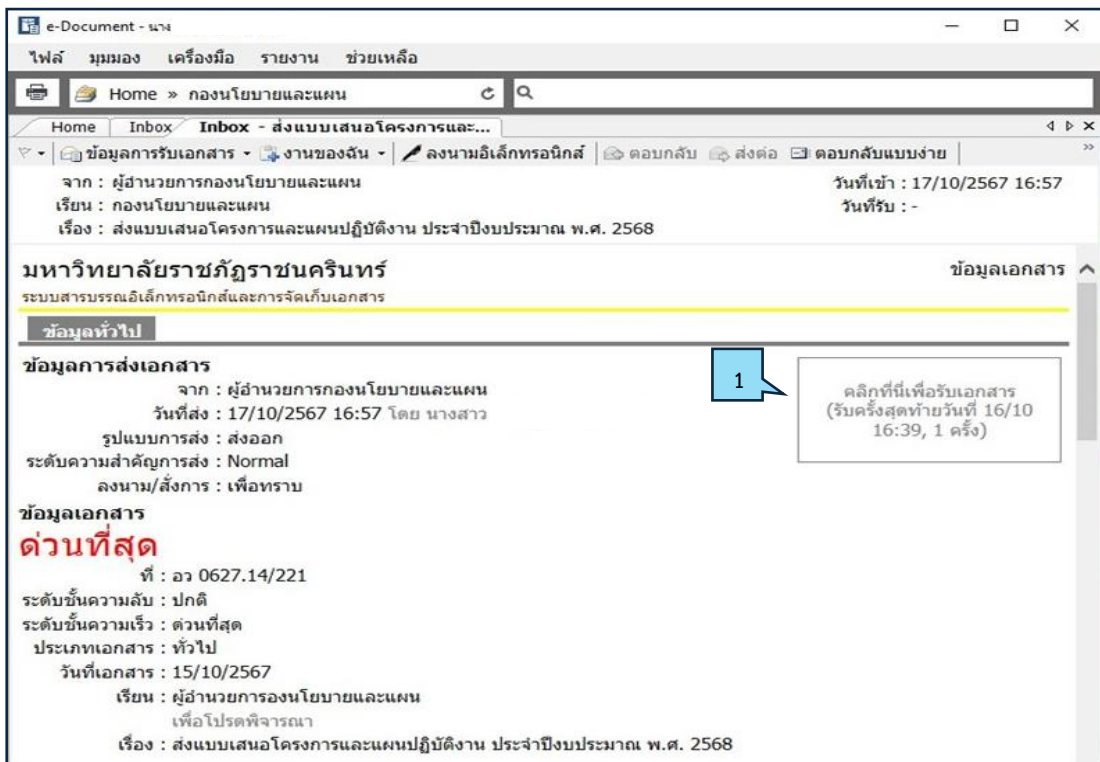

ภาพที่ 3.17 หน้าต่าง Inbox – ส่งแบบเสนอโครงการและแผนปฏิบัติงาน

จากภาพที่ 3.17 แสดงตัวอย่างหน้าต่าง Inbox – ส่งแบบเสนอโครงการและแผนปฏิบัติงาน ประจำปีงบประมาณ พ.ศ. 2568 ที่ส่งมาจากผู้อำนวยการกองนโยบายและแผน ให้ผู้ปฏิบัติงานคลิกที่ **คลิกที่นี่เพื่อรับเอกสาร** จะปรากฏหน้าต่าง ดังภาพที่ 3.18

คลิกที่นี่เพื่อรับเอกสาร  
(จะแสดงจำนวนผู้ 10/10  
16:39, 1. ครั้ง)

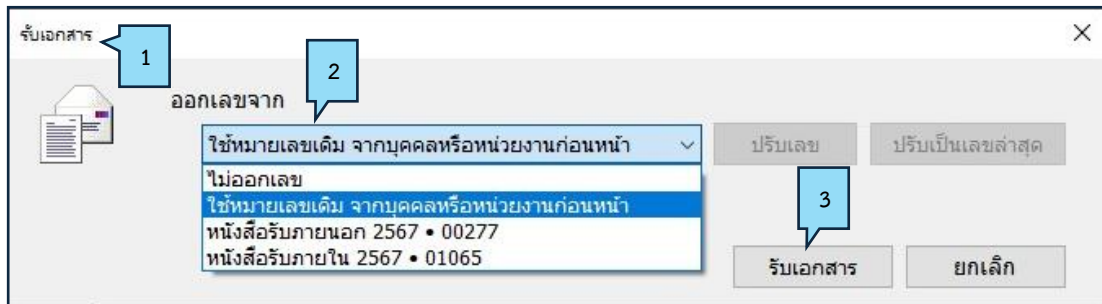

ภาพที่ 3.18 หน้าต่าง รับเอกสาร

จากภาพที่ 3.18 แสดงหน้าต่าง รับเอกสาร ประกอบด้วย

1. รับเอกสาร
2. ออกเลขจาก
  - 2.1 ไม่ออกเลข
  - 2.2 ใช้หมายเลขเดิม จากบุคคลหรือหน่วยงานก่อนหน้า
  - 2.3 หนังสือรับภายนอก 2567•00277
  - 2.4 หนังสือรับภายใน 2567•01065
3. รับเอกสาร

ให้ผู้ปฏิบัติงาน คลิกที่ **ใช้หมายเลขเดิม จากบุคคลหรือหน่วยงานก่อนหน้า** เพื่อลงทะเบียนรับเอกสารเลขเดิมจากบุคคลหรือหน่วยงานก่อนหน้า แล้วคลิกที่ **รับเอกสาร** จะปรากฏหน้าต่างดังภาพที่ 3.19

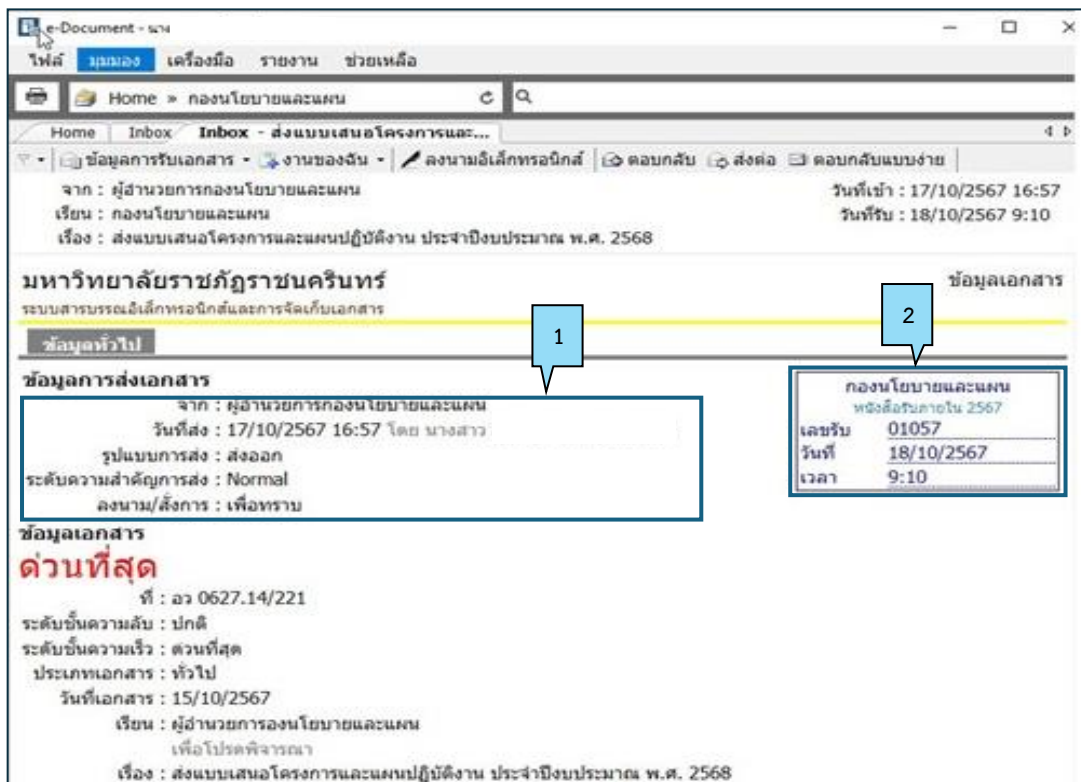

ภาพที่ 3.19 หน้าต่าง Inbox ส่งแบบเสนอโครงการฯ

จากภาพที่ 3.19 แสดงหน้าต่าง Inbox ส่งแบบเสนอโครงการฯ มีข้อมูลการส่งเอกสารประกอบด้วย

1. ข้อมูลการส่งเอกสาร
  - จาก : ผู้อำนวยการกองนโยบายและแผน
  - วันที่ส่ง : 17/10/2567 16:57 โดย นางสาว.....
  - รูปแบบการส่ง : ส่งออก
  - ระดับความสำคัญการส่ง : Normal
  - ลงนาม/ส่งการ : เพื่อทราบ
2. กองนโยบายและแผน
  - หนังสือรับภายใน 2567
  - เลขรับ 01057
  - วันที่ 18/10/2567
  - เวลา 9:10

เอกสารส่งมาจากผู้อำนวยการกองนโยบายและแผน ดำเนินการส่งการแล้วส่งกลับให้งานธุรการกองนโยบายและแผนดำเนินการต่อไป ดังภาพที่ 3.20

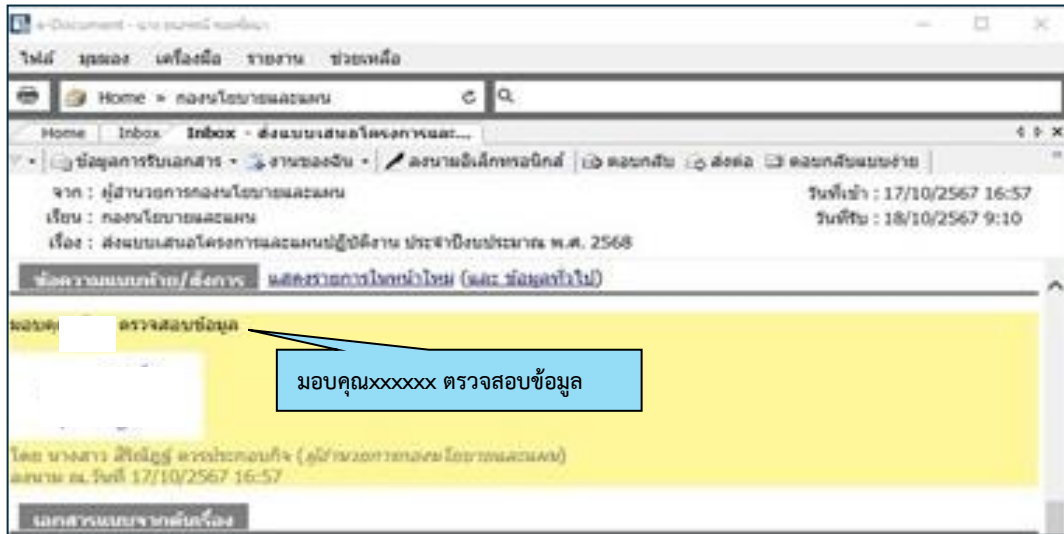

ภาพที่ 3.20 หน้าต่าง Inbox ส่งแบบเสนอโครงการฯ

จากภาพที่ 3.20 แสดงหน้าต่าง Inbox ส่งแบบเสนอโครงการฯ ที่ส่งมาจากผู้อำนวยการกองนโยบายและแผน โดยสั่งการ มอบหมายให้ผู้ที่เกี่ยวข้องดำเนินการ ตรวจสอบข้อมูลให้ผู้ปฏิบัติงานดำเนินการขั้นตอนต่อไป ดังภาพที่ 3.21

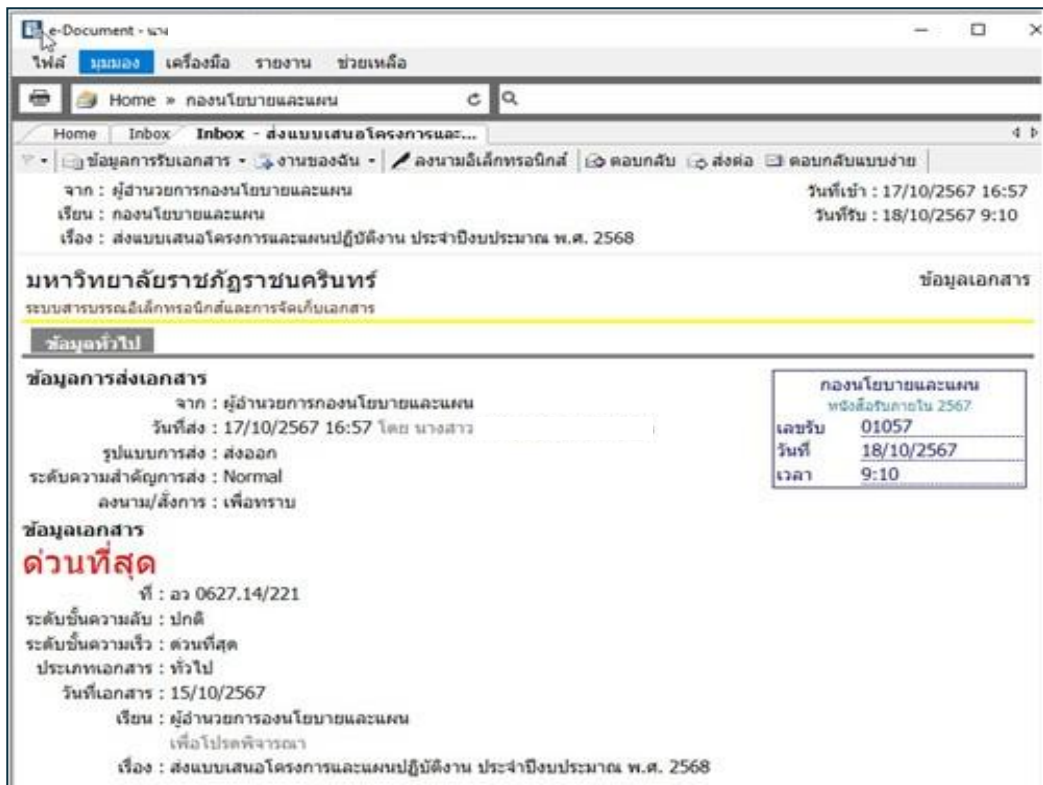

ภาพที่ 3.21 หน้าต่าง Inbox ส่งแบบเสนอโครงการฯ



จากภาพที่ 3.21 แสดงหน้าต่าง Inbox ส่งแบบเสนอโครงการฯ ให้ผู้ปฏิบัติ คลิกที่ส่งต่อ  
 จะปรากฏหน้าต่าง ดังภาพที่ 3.22

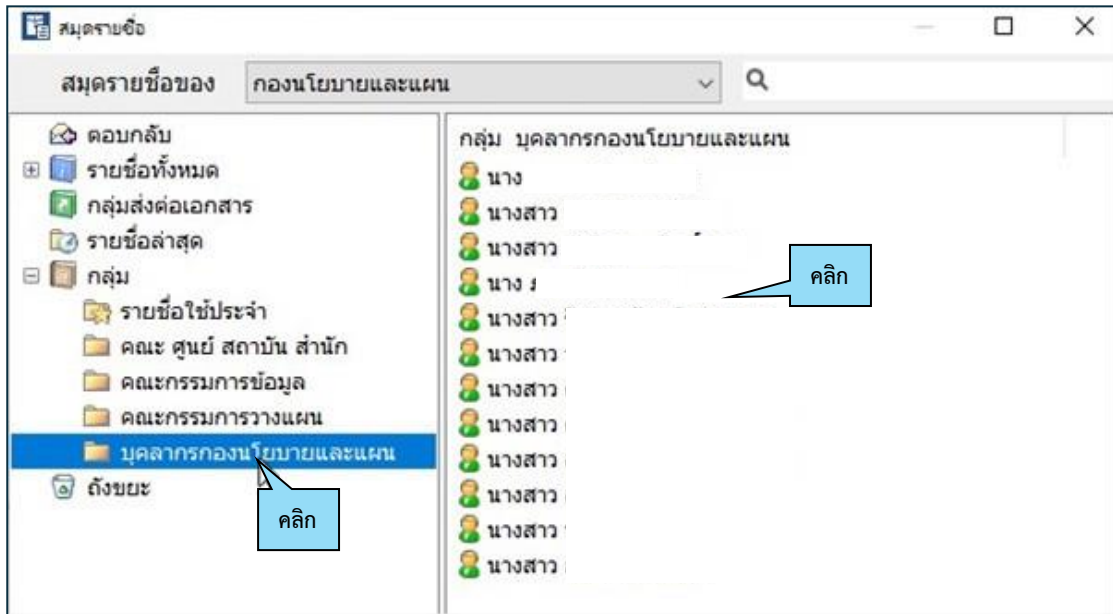

ภาพที่ 3.22 หน้าต่าง สมุดรายชื่อ

จากภาพที่ 3.22 แสดงหน้าต่าง สมุดรายชื่อบุคลากรของกองนโยบายและแผน ผู้ปฏิบัติงาน  
 ดำเนินการ คลิกที่  บุคลากรกองนโยบายและแผน จะปรากฏรายชื่อ  
 บุคลากรกองนโยบายและแผน ให้ผู้ปฏิบัติงาน คลิกที่  จะปรากฏหน้าต่าง  
 ดังภาพที่ 3.23



ภาพที่ 3.23 หน้าต่าง Forward & Reply Document (การส่งต่อหรือตอบกลับเอกสาร)

จากภาพที่ 3.23 แสดงหน้าต่าง Forward and Reply Document (การส่งต่อหรือตอบกลับเอกสาร) โดยจะปรากฏรายชื่อบุคคลหรือหน่วยงานผู้รับเอกสารที่ผู้ปฏิบัติงานได้ทำการเลือกให้ผู้ปฏิบัติงาน คลิกที่ **บันทึกแล้วส่ง** เพื่อทำการส่งเอกสารไปยังบุคคลที่เลือก จะปรากฏหน้าต่าง ดังภาพที่ 3.24



ภาพที่ 3.24 หน้าต่าง การส่งเอกสารเสร็จสิ้น

จากภาพที่ 3.24 แสดงหน้าต่างการส่งเอกสารเสร็จสิ้น โดยระบบจะทำการแจ้งเตือนโดยปรากฏหน้าต่างแจ้งข้อมูลการส่งเอกสาร เพื่อแจ้งให้ทราบว่า “การส่งเอกสารเสร็จสิ้น” ให้คลิก **OK** ระบบจะส่งเอกสารไปยังผู้รับเอกสาร

### ปัญหาในการปฏิบัติงาน และแนวทางแก้ไขปัญหา

การปฏิบัติงานในขั้นตอนที่ 2 บางครั้งพบว่าเอกสารที่ผู้ปฏิบัติงานได้ดำเนินการลงทะเบียนออกเลขรับหนังสือภายในจากผู้บริหารสั่งการแล้ว แต่ไม่ดำเนินการส่งต่อไปยังผู้ที่ได้รับมอบหมาย จึงส่งผลให้เกิดความล่าช้าในการปฏิบัติงาน

### แนวทางแก้ไขปัญหา

ผู้ปฏิบัติงานลงทะเบียนออกเลขรับหนังสือภายในจากผู้บริหารสั่งการแล้ว ให้ดำเนินการส่งต่อผู้ที่ได้รับมอบหมายให้ดำเนินการ บางครั้งมีการจัดส่งเอกสารหลายฉบับพร้อมกัน จึงต้องมีการตรวจสอบอีกครั้งก่อนที่จะไปปฏิบัติงานด้านอื่นๆ

### ขั้นตอนที่ 3

## การส่งเอกสารที่ผ่านการขออนุมัติจากผู้บริหาร ผ่านระบบสารบรรณอิเล็กทรอนิกส์และจัดเก็บเอกสาร (eDocument)

การรับส่งเอกสารของกองนโยบายและแผน มี 2 ช่องทาง รับในระบบสารบรรณอิเล็กทรอนิกส์และจัดเก็บเอกสาร (eDocument) และรับเอกสารต้นฉบับเพื่อดำเนินการขออนุมัติตามขั้นตอน ซึ่งเมื่อผ่านการอนุมัติจากผู้บริหารเรียบร้อยแล้ว งานธุรการจะดำเนินการส่งคืนเอกสารกลับหน่วยงานเจ้าของเอกสารผ่านระบบสารบรรณอิเล็กทรอนิกส์และจัดเก็บเอกสาร (eDocument) ดังภาพที่ 3.25

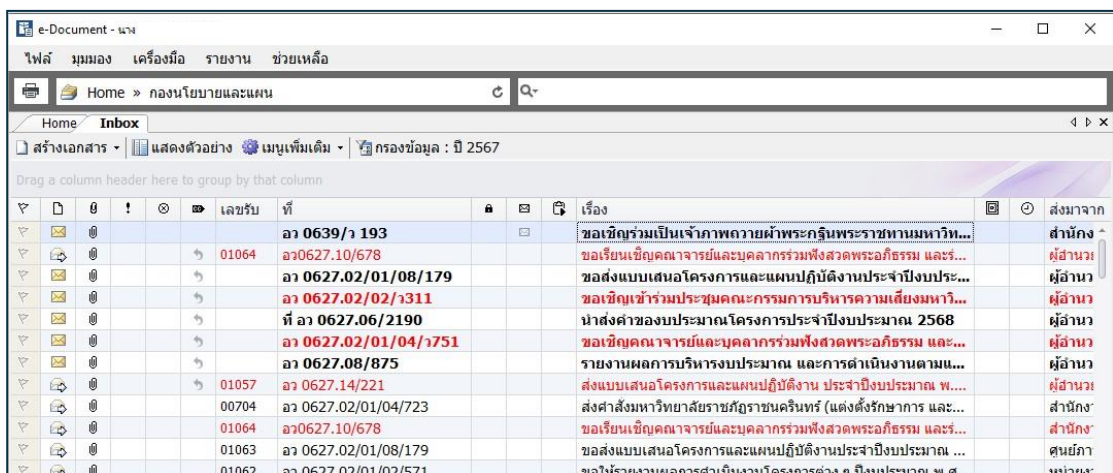

▼	📧	📧	!	📧	📧	เลขรับ	ที่	📧	📧	📧	เรื่อง	📧	📧	ส่งมาจาก
▼	📧	📧					ลว 0639/ว 193				ขอเชิญร่วมเป็นเจ้าภาพถวายผ้าพระกฐินพระราชทานมหาวชิ...			สำนักง
▼	📧	📧				01064	ลว0627.10/678				ขอเรียนเชิญคณาจารย์และบุคลากรรวมทั้งสวดพระอภิธรรม และ...			ผู้อำนวยการ
▼	📧	📧					ลว 0627.02/01/08/179				ขอส่งแบบเสนอโครงการและแผนปฏิบัติงานประจำปีงบประมาณ...			ผู้อำนวยการ
▼	📧	📧					ลว 0627.02/02/ว311				ขอเชิญเข้าร่วมประชุมคณะกรรมการบริหารความเสี่ยงมหาวชิ...			ผู้อำนวยการ
▼	📧	📧					ที่ ลว 0627.06/2190				นำส่งค่าของงบประมาณโครงการประจำปีงบประมาณ 2568			ผู้อำนวยการ
▼	📧	📧					ลว 0627.02/01/04/ว751				ขอเชิญคณาจารย์และบุคลากรรวมทั้งสวดพระอภิธรรม และ...			ผู้อำนวยการ
▼	📧	📧					ลว 0627.08/875				รายงานผลการบริหารงบประมาณ และการดำเนินงานตาม...			ผู้อำนวยการ
▼	📧	📧				01057	ลว 0627.14/221				ส่งแบบเสนอโครงการและแผนปฏิบัติงาน ประจำปีงบประมาณ พ....			ผู้อำนวยการ
▼	📧	📧				00704	ลว 0627.02/01/04/723				ส่งคำสั่งมหาวิทยาลัยราชภัฏวชิราขนครินทร์ (แต่งตั้งกรรมการ และ...			สำนักง
▼	📧	📧				01064	ลว0627.10/678				ขอเรียนเชิญคณาจารย์และบุคลากรรวมทั้งสวดพระอภิธรรม และ...			สำนักง
▼	📧	📧				01063	ลว 0627.02/01/08/179				ขอส่งแบบเสนอโครงการและแผนปฏิบัติงานประจำปีงบประมาณ ...			ศนยภั
▼	📧	📧				01062	ลว 0627.02/01/02/571				ขอให้นำรายงานผลการดำเนินงานโครงการต่าง ๆ ปีงบประมาณ พ.ศ...			หน่วยง

ภาพที่ 3.25 หน้าต่างรายการเอกสารหนังสือภายในกองนโยบายและแผน

จากภาพที่ 3.25 แสดงหน้าต่างรายการเอกสารหนังสือภายในกองนโยบายและแผนให้ผู้ปฏิบัติงานดำเนินการค้นหาเอกสารจาก สัญลักษณ์ค้นหา  โดยพิมพ์ข้อความหรือตัวเลขลงในช่องแล้วคลิกที่  หรือ กด Enter ที่แป้นพิมพ์ จากนั้นจะปรากฏหน้าต่างดังภาพที่ 3.26



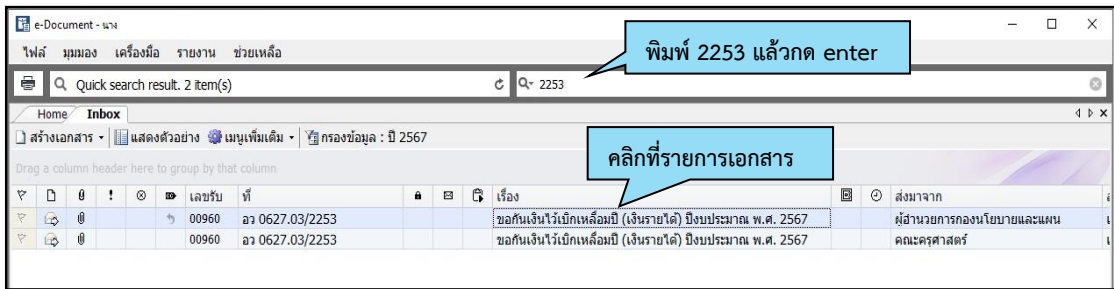

ภาพที่ 3.26 หน้าต่างรายการเอกสารที่ต้องการค้นหา

จากภาพที่ 3.26 แสดงหน้าต่างรายการเอกสารที่ต้องการค้นหา ในหน้าต่างนี้จะแสดงรายการเอกสาร เลขรับที่ อว 0627.03/2253 เรื่อง ขอเงินไว้เบิกเหลือปี (เงินรายได้) ปีงบประมาณ พ.ศ.2567 ให้ผู้ปฏิบัติงานคลิกที่รายการเอกสาร จะปรากฏหน้าต่าง ดังภาพที่ 3.27

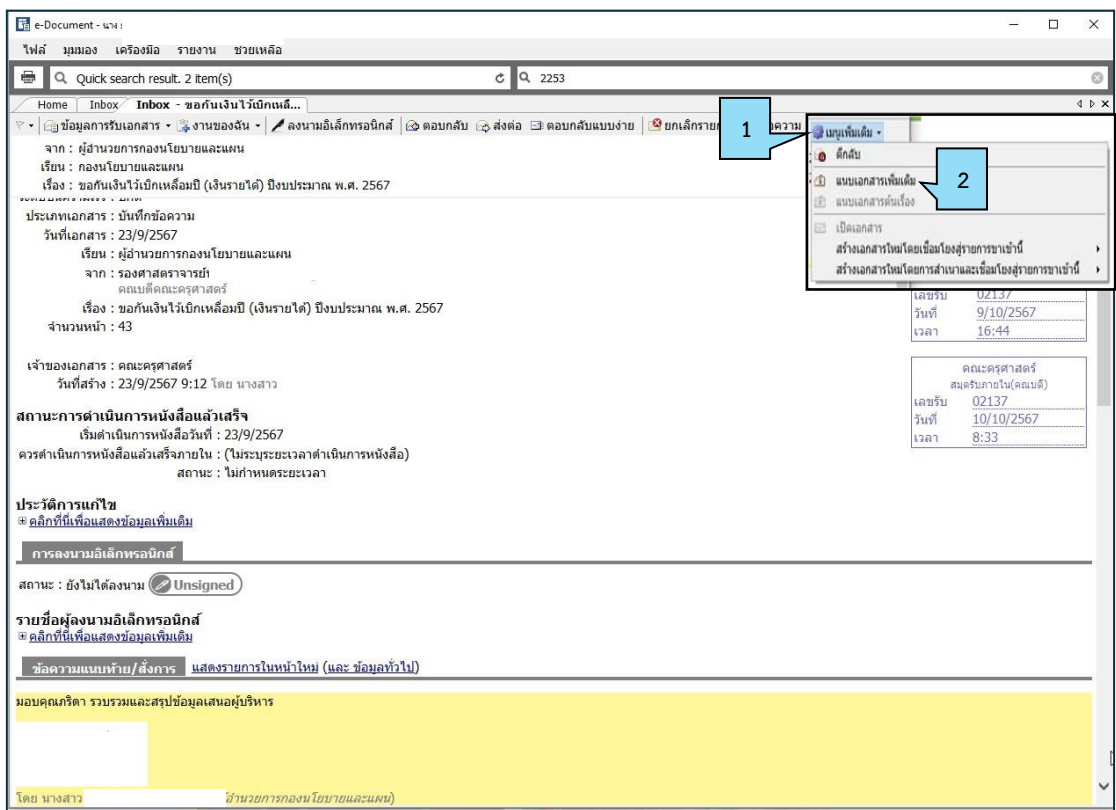

ภาพที่ 3.27 หน้าต่างการแนบเอกสารคืนหน่วยงาน

จากภาพที่ 3.27 แสดงหน้าต่างการแนบเอกสารคืนหน่วยงานในหน้านี้นี้แสดงเมนูด้านบนให้ผู้ปฏิบัติงานดำเนินการ ดังนี้

1. คลิก “เมนูเพิ่มเติม” จะปรากฏเมนูย่อย ดังนี้
  - 1.1 ตีกลับ
  - 1.2 แนบเอกสารเพิ่มเติม
  - 1.3 แนบเอกสารต้นเรื่อง
  - 1.4 เปิดเอกสาร
2. คลิก “แนบเอกสารเพิ่มเติม” จากนั้นจะปรากฏหน้าต่างดังภาพที่ 3.28

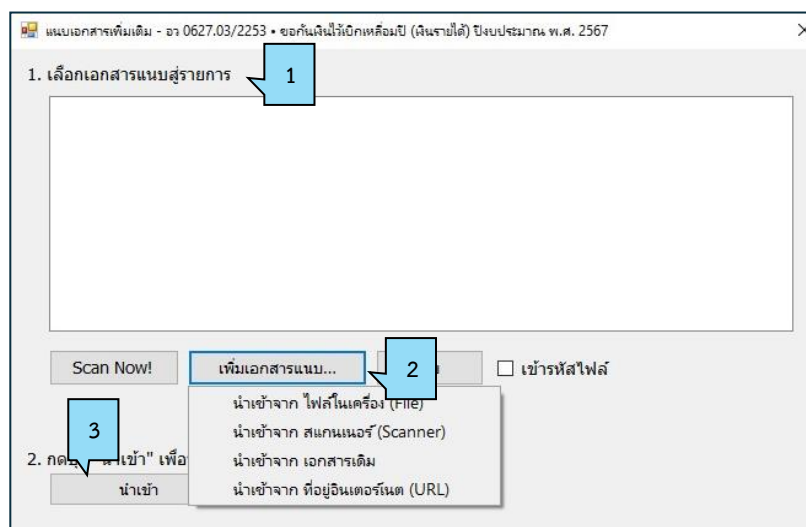

ภาพที่ 3.28 หน้าต่างแนบเอกสารเพิ่มเติม

จากภาพที่ 3.28 แสดงหน้าต่างแนบเอกสารเพิ่มเติม ในหน้านี้นี้ประกอบด้วย

1. เลือกเอกสารแนบสู่รายการ
2. เพิ่มเอกสารแนบ มีเมนูย่อยดังนี้
  - 2.1 นำเข้าจาก ไฟล์ในเครื่อง (File)
  - 2.2 นำเข้าจาก สแกนเนอร์ (Scanner)
  - 2.3 นำเข้าจาก เอกสารเดิม
  - 2.4 นำเข้าจาก ที่อยู่อินเทอร์เน็ต (URL)

3. กดปุ่ม “นำเข้า” เพื่อนำเข้าเอกสารแนบที่เลือกสู่เครื่องแม่ข่าย

ให้ผู้ปฏิบัติงาน คลิกเลือก “นำเข้าจาก ไฟล์ในเครื่อง (File)” จากนั้นจะปรากฏหน้าต่างดังภาพที่ 3.29

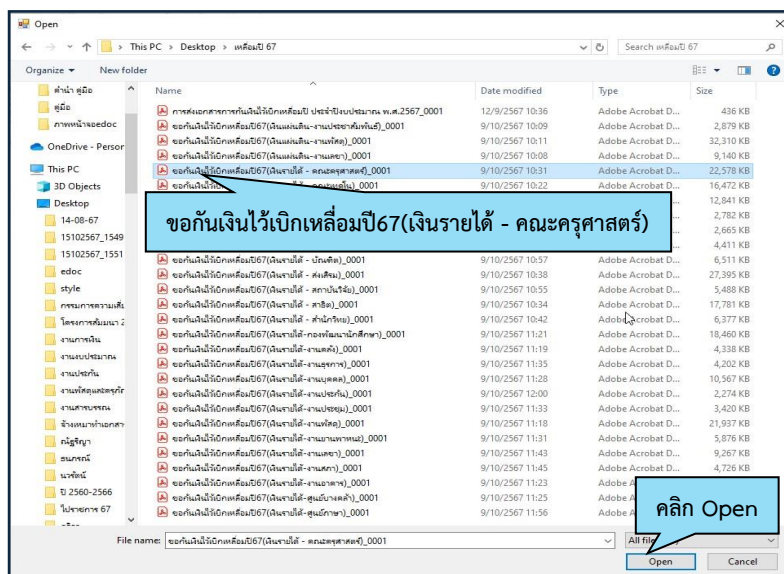

ภาพที่ 3.29 หน้าต่างโพลเดอร์ไฟล์เอกสาร

จากภาพที่ 3.29 แสดงหน้าต่างโพลเดอร์ไฟล์เอกสาร “ขอสินเชื่อเงินไว้เบิกเหลื่อมปี67 (เงินรายได้ - คณะครุศาสตร์)” ซึ่งผู้ปฏิบัติงานได้สแกนเอกสารไว้ก่อนหน้าแล้วให้ผู้ปฏิบัติงานดำเนินการ “คลิก Open” เพื่อนำเข้าระบบ จากนั้นจะปรากฏ ดังภาพที่ 3.30

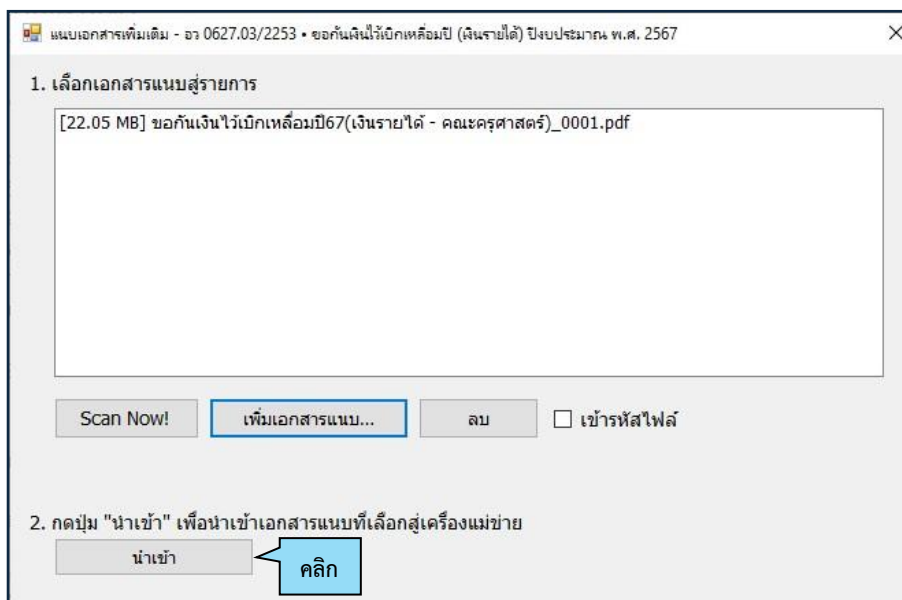

ภาพที่ 3.30 หน้าต่างแนบเอกสารเพิ่มเติม

จากภาพที่ 3.30 แสดงหน้าต่างแนบเอกสารเพิ่มเติมขึ้นมาอีกครั้ง หลังจากผู้ปฏิบัติงาน คลิก “นำเข้า” จากนั้น จะปรากฏหน้าต่าง ดังภาพที่ 3.31

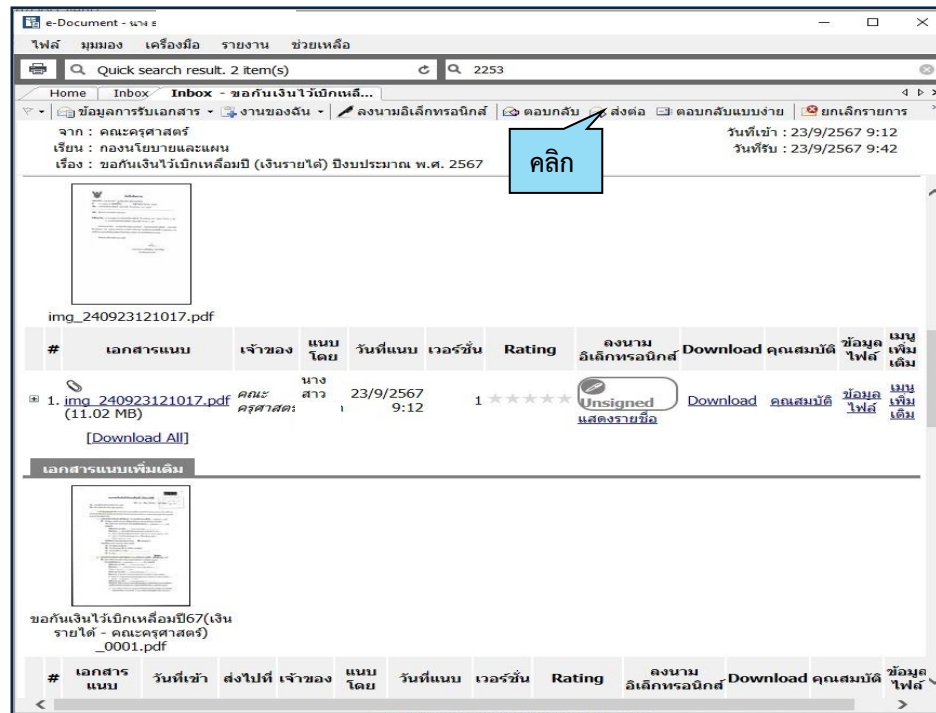

ภาพที่ 3.31 หน้าต่าง Inbox ขอสินเชื่อเงินไว้เบิกเหลือมปี (เงินรายได้) ปีงบประมาณ พ.ศ.2567

จากภาพที่ 3.31แสดงหน้าต่าง Inbox ขอสินเชื่อเงินไว้เบิกเหลือมปี (เงินรายได้) ปีงบประมาณ พ.ศ.2567 จากนั้นให้ผู้ปฏิบัติงาน คลิกส่งต่อ  จะปรากฏหน้าต่าง ดังภาพที่ 3.32

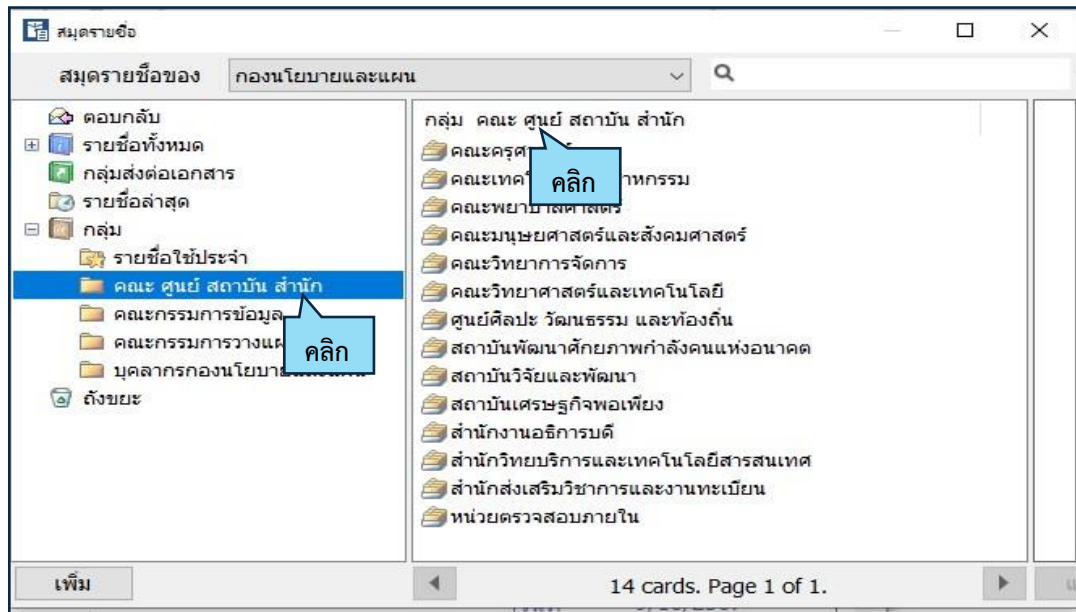

ภาพที่ 3.32 หน้าต่างสมุดรายชื่อ

จากภาพที่ 3.32 แสดงหน้าต่างสมุดรายชื่อ ให้ผู้ปฏิบัติ คลิกที่โฟลเดอร์ คณะ ศูนย์ สถาบัน สำนัก **คลิก** จะปรากฏกลุ่ม คณะ ศูนย์ สถาบัน สำนัก ด้านขวามือของภาพ ให้ผู้ปฏิบัติงาน คลิกที่ โฟลเดอร์ คณะครุศาสตร์ **คลิก** จะปรากฏหน้าต่าง ดังภาพที่ 3.33

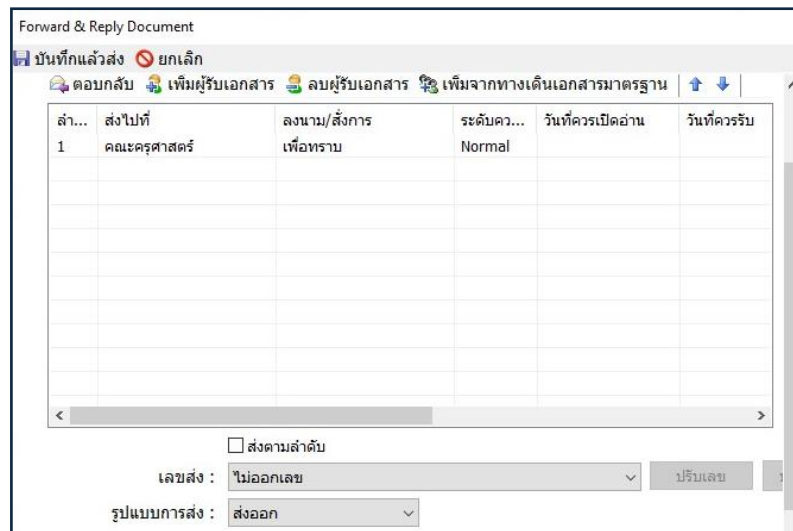

ภาพที่ 3.33 หน้าต่างสมุดรายชื่อ

จากภาพที่ 3.33 แสดงหน้าต่าง Forward and Reply Document (การส่งต่อหรือตอบกลับเอกสาร) โดยจะปรากฏรายชื่อกลุ่ม คณะ ศูนย์ สถาบัน สำนัก หน่วยงานผู้รับเอกสารที่ผู้ปฏิบัติงานได้ทำการเลือก ให้ผู้ปฏิบัติงาน คลิกที่ **คลิก** เพื่อทำการส่งเอกสารไปยังบุคคลที่เลือก จะปรากฏหน้าต่าง ดังภาพที่ 3.34

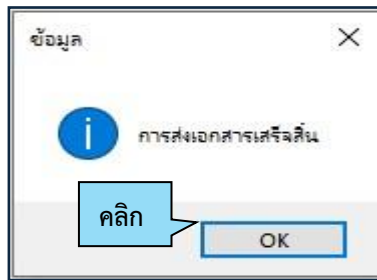

ภาพที่ 3.34 หน้าต่าง การส่งเอกสารเสร็จสิ้น

จากภาพที่ 3.34 แสดงการส่งเอกสารเสร็จสิ้น โดยระบบจะทำการแจ้งเตือนโดยปรากฏหน้าต่างแจ้งข้อมูลการส่งเอกสาร เพื่อแจ้งให้ทราบว่า “การส่งเอกสารเสร็จสิ้น” ให้คลิก  หลังจากคลิก OK แล้วจะปรากฏหน้าต่าง ดังภาพที่ 3.35

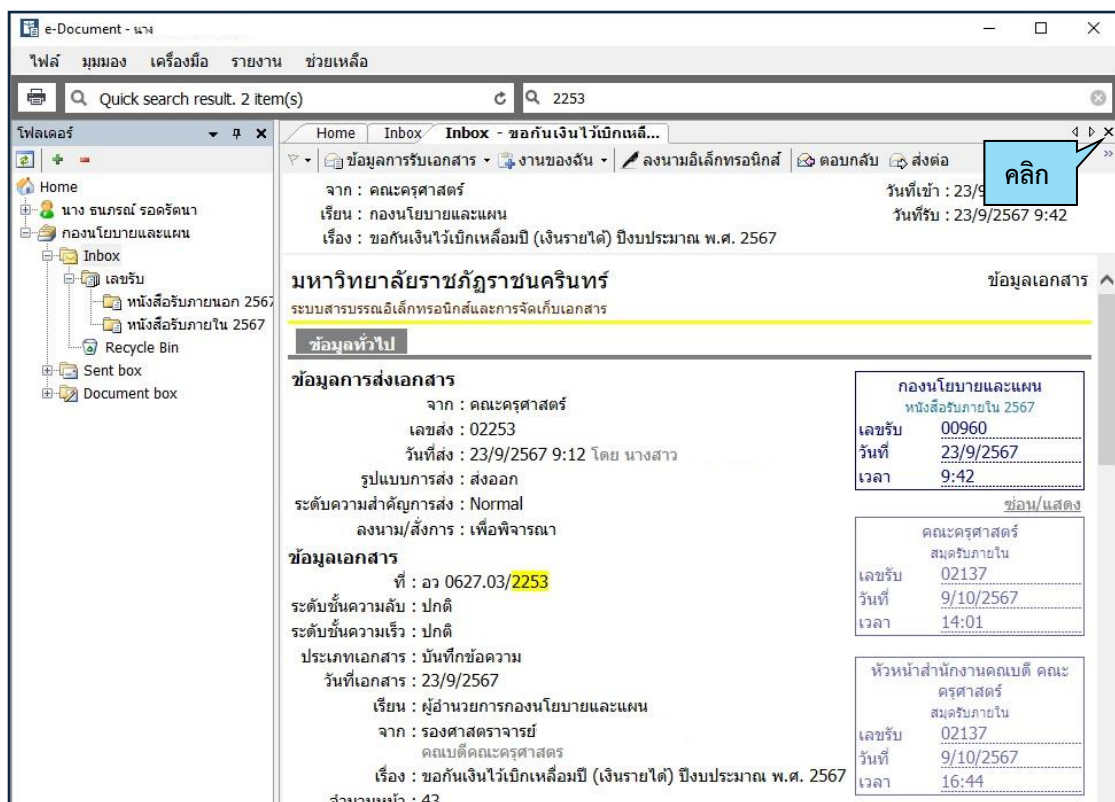

ภาพที่ 3.35 หน้าต่าง Inbox ขอเงินไว้เบิกเหลือมปี (เงินรายได้) ปีงบประมาณ พ.ศ. 2567

จากภาพที่ 3.35 แสดงหน้าต่าง Inbox ขอเงินไว้เบิกเหลือมปี (เงินรายได้) ปีงบประมาณ พ.ศ.2567 ให้ผู้ปฏิบัติงานดำเนินการคลิกที่ เครื่องหมายกากบาท “X Close” มุมบนขวามือเพื่อปิดหน้าต่าง Inbox ขอเงินไว้เบิกเหลือมปี (เงินรายได้) ปีงบประมาณ พ.ศ. 2567 เป็นการเสร็จสิ้นการดำเนินการส่งเอกสารกลับไปยังหน่วยงานต้นเรื่อง



จากการปฏิบัติงานบางครั้งอาจเกิดปัญหาผู้ปฏิบัติงานแนบเอกสารคืนหน่วยงานเจ้าของเอกสารไม่ตรงกับเอกสารที่แนบเนื่องจากชื่อไฟล์เอกสารคล้ายกันหรืออยู่ในโฟลเดอร์จึงทำให้ผู้ปฏิบัติงานคลิกผิดได้เมื่อหน่วยงานปลายทางเปิดรับแล้วพบว่าไม่ใช่เอกสารของหน่วยงานตนเองจึงโทรแจ้งให้แนบเอกสารใหม่ ให้ผู้ปฏิบัติงานดำเนินการ ดังภาพที่ 3.36

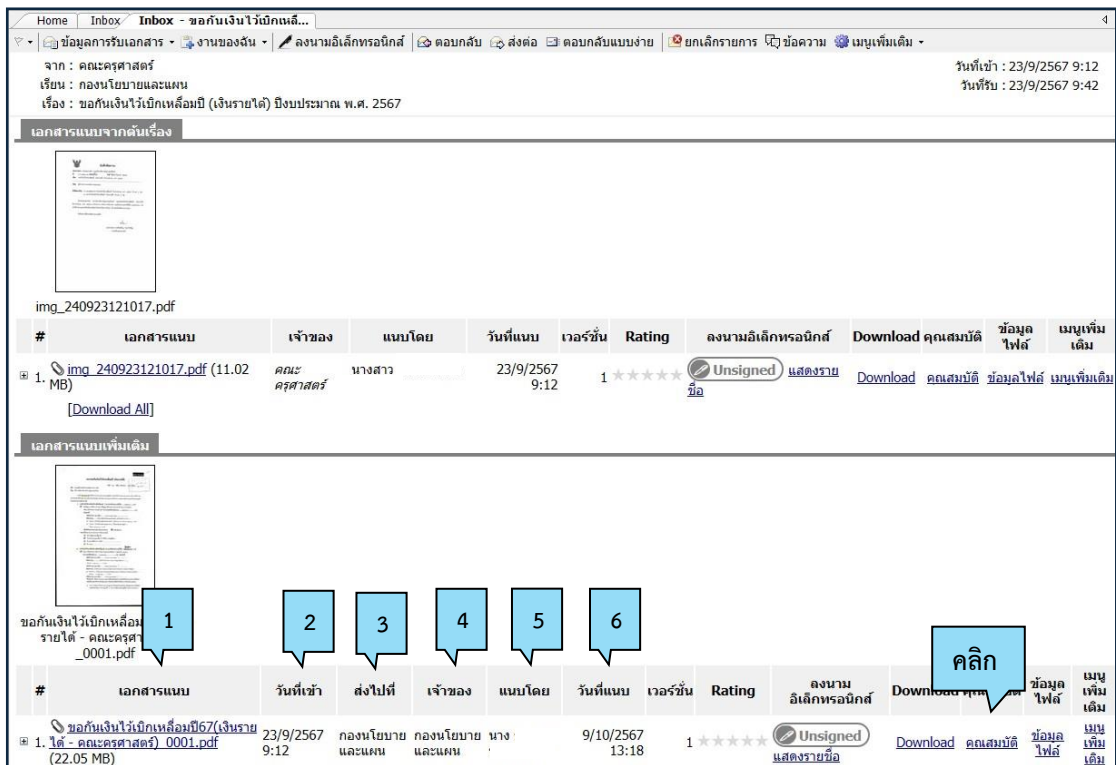

ภาพที่ 3.36 หน้าต่าง Inbox ชอกันเงินไว้เบิกเหลือปี (เงินรายได้) ปีงบประมาณ พ.ศ.2567

จากภาพที่ 3.36 แสดงหน้าต่าง Inbox ชอกันเงินไว้เบิกเหลือปี (เงินรายได้) ปีงบประมาณ พ.ศ.2567 จะปรากฏรายการเอกสารแนบเพิ่มเติม ซึ่งจะปรากฏข้อมูลเอกสารแนบ ดังนี้

1. เอกสารแนบ ชื่อไฟล์เอกสาร
2. วันที่เข้า 23/09/2567 9:12
3. ส่งไปที่ กองนโยบายและแผน
4. เจ้าของ กองนโยบายและแผน
5. แนบโดย นาง.....
6. วันที่แนบ 9/10/2567 13:18

ผู้ปฏิบัติงานดำเนินการ คลิกที่ ช่องคุณสมบัติ **คลิก** จะปรากฏหน้าต่าง ดังภาพที่ 3.37

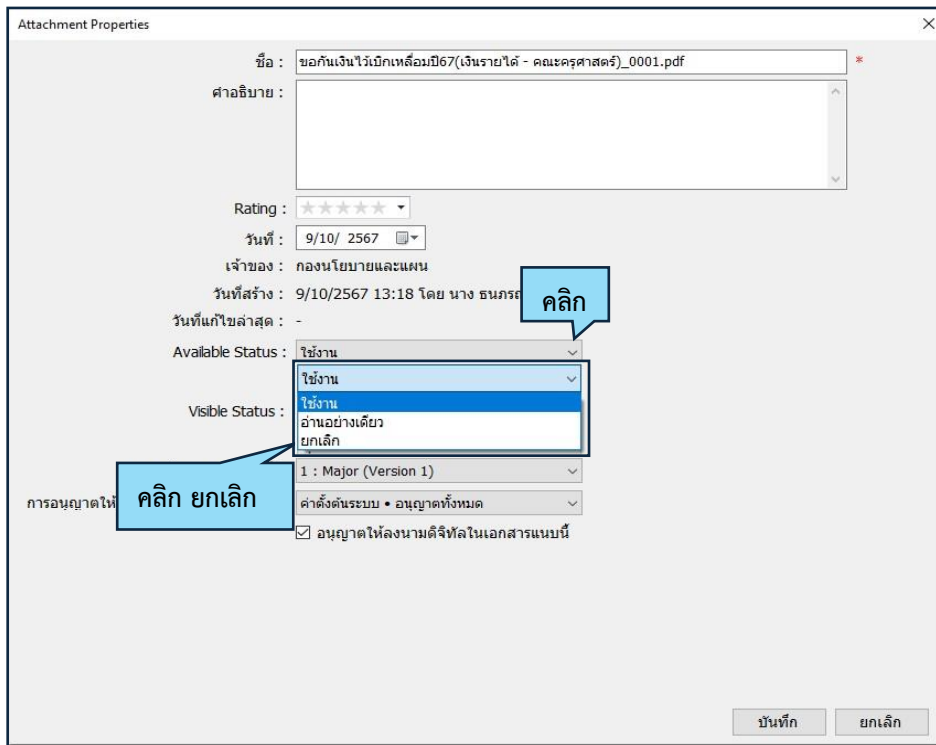

ภาพที่ 3.37 หน้าต่าง Attachment Properties (คุณสมบัติการแนบไฟล์)

จากภาพที่ 3.37 แสดงหน้าต่าง Attachment Properties (คุณสมบัติการแนบไฟล์) ให้ผู้ปฏิบัติ คลิกที่ **ใช้งาน** จะปรากฏ กล่องข้อความทับซ้อนขึ้นมา ให้ผู้ปฏิบัติงานคลิกยกเลิก **ยกเลิก** จะปรากฏหน้าต่าง ดังภาพที่ 3.38

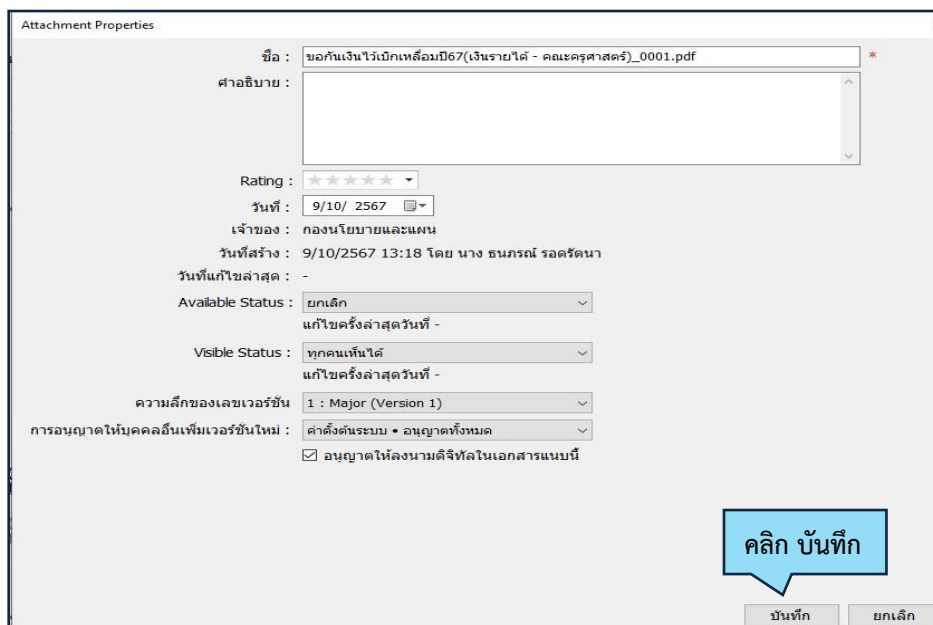

ภาพที่ 3.38 หน้าต่าง Attachment Properties (คุณสมบัติการแนบไฟล์)



จากภาพที่ 3.38 แสดงหน้าต่าง Attachment Properties (คุณสมบัติการแนบไฟล์) ให้ผู้ปฏิบัติงาน คลิกบันทึก  ด้านล่างมุมขวามือ เพื่อยกเลิกเอกสารที่แนบ จากนั้น ให้ผู้ปฏิบัติงานดำเนินการแนบเอกสารฉบับใหม่ ตามขั้นตอนดังภาพที่ 3.27 - ภาพที่ 3.30 อีกครั้ง เป็นการเสร็จสิ้นการแนบเอกสารคืนหน่วยงาน

### **ปัญหาในการปฏิบัติงาน และแนวทางแก้ไขปัญหา**

การปฏิบัติงานในขั้นตอนที่ 3 บางครั้งอาจเกิดความผิดพลาดในการส่งเอกสารไปยังหน่วยงานผู้รับเรื่อง (การแนบไฟล์เอกสารไม่ถูกต้อง/ไม่ครบถ้วน)

#### **แนวทางแก้ไข**

ผู้ปฏิบัติงานควรตรวจสอบไฟล์เอกสารก่อนส่งทุกครั้ง

#### **ข้อเสนอแนะเพื่อการพัฒนา**

ผู้ปฏิบัติงานควรกำหนดชื่อไฟล์เอกสารให้สอดคล้องกัน หรือกำหนดเป็นรหัส หรือจัดเก็บไฟล์เอกสารแยกเป็นโฟลเดอร์ เพื่อลดความผิดพลาดในการส่งเรื่องไปยังหน่วยงานผู้รับเรื่อง

## บรรณานุกรม

ระเบียบสำนักนายกรัฐมนตรี ว่าด้วยงานสารบรรณ พ.ศ. 2526. และที่แก้ไขเพิ่มเติม เข้าถึงได้จาก  
<http://www.opm.go.th/multimedia/pitthais/CentralReg/6govtdoc2526.pdf>

**ภาคผนวก**

สำนักงานคณะกรรมการกฤษฎีกา

ระเบียบสำนักนายกรัฐมนตรี

สำนักงานคณะกรรมการกฤษฎีกา

ว่าด้วยงานสารบรรณ

สำนักงานคณะกรรมการกฤษฎีกา พ.ศ. ๒๕๒๖ สำนักงานคณะกรรมการกฤษฎีกา

สำนักงานคณะกรรมการกฤษฎีกา

สำนักงานคณะกรรมการกฤษฎีกา

สำนักงานคณะกรรมการกฤษฎีกา

โดยที่เป็นการสมควรปรับปรุงระเบียบสำนักนายกรัฐมนตรีว่าด้วยงานสารบรรณ พ.ศ. ๒๕๐๖ เสียใหม่ให้เหมาะสมยิ่งขึ้น คณะรัฐมนตรีจึงวางระเบียบไว้ ดังต่อไปนี้

สำนักงานคณะกรรมการกฤษฎีกา

สำนักงานคณะกรรมการกฤษฎีกา

สำนักงานคณะกรรมการกฤษฎีกา

ข้อ ๑ ระเบียบนี้เรียกว่า “ระเบียบสำนักนายกรัฐมนตรี ว่าด้วยงานสารบรรณ พ.ศ. ๒๕๒๖”

สำนักงานคณะกรรมการกฤษฎีกา

สำนักงานคณะกรรมการกฤษฎีกา

สำนักงานคณะกรรมการกฤษฎีกา

ข้อ ๒ ระเบียบนี้ให้ใช้บังคับตั้งแต่วันที่ ๑ มิถุนายน ๒๕๒๖ เป็นต้นไป

ข้อ ๓ ให้ยกเลิก

๓.๑ ระเบียบสำนักนายกรัฐมนตรีว่าด้วยงานสารบรรณ พ.ศ. ๒๕๐๖

๓.๒ ระเบียบสำนักนายกรัฐมนตรีว่าด้วยการลงชื่อในหนังสือราชการ พ.ศ. ๒๕๐๗

๓.๓ ระเบียบสำนักนายกรัฐมนตรีว่าด้วยการลงชื่อในหนังสือราชการ (ฉบับที่ ๒)

พ.ศ. ๒๕๑๖

บรรดาระเบียบ ข้อบังคับ มติของคณะรัฐมนตรี และคำสั่งอื่นใด ในส่วนที่กำหนดไว้ แล้วในระเบียบนี้ หรือซึ่งขัด หรือแย้งกับระเบียบนี้ ให้ใช้ระเบียบนี้แทน เว้นแต่กรณีที่กล่าวในข้อ ๕

ข้อ ๔ ระเบียบนี้ให้ใช้บังคับแก่ส่วนราชการ

ส่วนราชการใดมีความจำเป็นที่จะต้องปฏิบัติงานสารบรรณนอกเหนือไปจากที่ได้ กำหนดไว้ในระเบียบนี้ให้ขอทำความตกลงกับผู้รักษาการตามระเบียบนี้

ข้อ ๕ ในกรณีที่กฎหมาย ระเบียบว่าด้วยการรักษาความปลอดภัยแห่งชาติ หรือ ระเบียบว่าด้วยการรักษาความลับของทางราชการ กำหนดวิธีปฏิบัติเกี่ยวกับงานสารบรรณไว้เป็น อย่างอื่น ให้ถือปฏิบัติตามกฎหมาย หรือระเบียบว่าด้วยงานนั้น

ข้อ ๖ ในระเบียบนี้

“งานสารบรรณ” หมายความว่า งานที่เกี่ยวกับการบริหารงานเอกสาร เริ่มตั้งแต่ การจัดทำารรับ การส่ง การเก็บรักษา การยืม จนถึงการทำลาย

“หนังสือ” หมายความว่า หนังสือราชการ

๑ ราชกิจจานุเบกษา เล่ม ๑๒๒/ตอนพิเศษ ๙๙ ง/หน้า ๑/๒๓ กันยายน ๒๕๔๘

๒ ข้อ ๕ แก้ไขเพิ่มเติมโดยระเบียบสำนักนายกรัฐมนตรีว่าด้วยงานสารบรรณ (ฉบับที่ ๒) พ.ศ.

“อิเล็กทรอนิกส์”<sup>๓</sup> หมายความว่า การประยุกต์ใช้วิธีการทางอิเล็กทรอนิกส์ ไฟฟ้า คลื่นแม่เหล็กไฟฟ้าหรือวิธีอื่นใดในลักษณะคล้ายกัน และให้หมายความรวมถึงการประยุกต์ใช้วิธีการทางแสง วิธีการทางแม่เหล็ก หรืออุปกรณ์ที่เกี่ยวข้องกับการประยุกต์ใช้วิธีต่างๆ เช่นว่านั้น

“ระบบสารบรรณอิเล็กทรอนิกส์”<sup>๔</sup> หมายความว่า การรับส่งข้อมูลข่าวสารหรือหนังสือผ่านระบบสื่อสารด้วยวิธีการทางอิเล็กทรอนิกส์

“ส่วนราชการ” หมายความว่า กระทรวง ทบวง กรม สำนักงาน หรือหน่วยงานอื่นใดของรัฐทั้งในราชการบริหารส่วนกลาง ราชการบริหารส่วนภูมิภาค ราชการบริหารส่วนท้องถิ่น หรือในต่างประเทศและให้หมายความรวมถึงคณะกรรมการด้วย

“คณะกรรมการ” หมายความว่า คณะบุคคลที่ได้รับมอบหมายจากทางราชการให้ปฏิบัติงานในเรื่องใดๆ และให้หมายความรวมถึงคณะอนุกรรมการ คณะทำงาน หรือคณะบุคคลอื่นที่ปฏิบัติงานในลักษณะเดียวกัน

ข้อ ๗ คำอธิบายซึ่งกำหนดไว้ท้ายระเบียบ ให้ถือว่าเป็นส่วนประกอบที่ใช้ในงานสารบรรณและให้ใช้เป็นแนวทางในการปฏิบัติ

ข้อ ๘ ให้ปลัดสำนักนายกรัฐมนตรีรักษาการตามระเบียบนี้ และให้มีอำนาจตีความและวินิจฉัยปัญหาเกี่ยวกับการปฏิบัติตามระเบียบนี้ รวมทั้งการแก้ไขเพิ่มเติมภาคผนวกและจัดทำคำอธิบายกับให้มีหน้าที่ดำเนินการฝึกอบรมเกี่ยวกับงานสารบรรณ

การตีความ การวินิจฉัยปัญหา และการแก้ไขเพิ่มเติมภาคผนวก และคำอธิบายตามวรรคหนึ่งปลัดสำนักนายกรัฐมนตรีจะขอความเห็นจากคณะกรรมการพิจารณาปรับปรุงและพัฒนาระเบียบสำนักนายกรัฐมนตรีเพื่อประกอบการพิจารณาก็ได้

หมวด ๑

ชนิดของหนังสือ

ข้อ ๙<sup>๕</sup> หนังสือราชการ คือ เอกสารที่เป็นหลักฐานในราชการ ได้แก่

๙.๑ หนังสือที่มีไปมาระหว่างส่วนราชการ

๙.๒ หนังสือที่ส่วนราชการมีไปถึงหน่วยงานอื่นใดซึ่งมิใช่ส่วนราชการหรือที่มีไปถึงบุคคลภายนอก

๙.๓ หนังสือที่หน่วยงานอื่นใดซึ่งมิใช่ส่วนราชการ หรือบุคคลภายนอกมีมาถึงส่วนราชการ

<sup>๓</sup> ข้อ ๖ นิยามคำว่า “อิเล็กทรอนิกส์” เพิ่มโดยระเบียบสำนักนายกรัฐมนตรีว่าด้วยงานสารบรรณ (ฉบับที่ ๒) พ.ศ. ๒๕๔๘

<sup>๔</sup> ข้อ ๖ นิยามคำว่า “ระบบสารบรรณอิเล็กทรอนิกส์” เพิ่มโดยระเบียบสำนักนายกรัฐมนตรีว่าด้วยงานสารบรรณ (ฉบับที่ ๒) พ.ศ. ๒๕๔๘

<sup>๕</sup> ข้อ ๙ แก้ไขเพิ่มเติมโดยระเบียบสำนักนายกรัฐมนตรีว่าด้วยงานสารบรรณ (ฉบับที่ ๒) พ.ศ. ๒๕๔๘

๙.๔ เอกสารที่ทางราชการจัดทำขึ้นเพื่อเป็นหลักฐานในราชการ

๙.๕ เอกสารที่ทางราชการจัดทำขึ้นตามกฎหมาย ระเบียบ หรือข้อบังคับ

๙.๖ ข้อมูลข่าวสารหรือหนังสือที่ได้รับจากระบบสารบรรณอิเล็กทรอนิกส์

ข้อ ๑๐ หนังสือ มี ๖ ชนิด คือ

๑๐.๑ หนังสือภายนอก

๑๐.๒ หนังสือภายใน

๑๐.๓ หนังสือประทับตรา

๑๐.๔ หนังสือสั่งการ

๑๐.๕ หนังสือประชาสัมพันธ์

๑๐.๖ หนังสือที่เจ้าหน้าที่ทำขึ้น หรือรับไว้เป็นหลักฐานในราชการ

ส่วนที่ ๑

หนังสือภายนอก

ข้อ ๑๑ หนังสือภายนอก คือ หนังสือติดต่อราชการที่เป็นแบบพิธีโดยใช้กระดาษตราครุฑเป็นหนังสือติดต่อระหว่างส่วนราชการ หรือส่วนราชการมีถึงหน่วยงานอื่นใดซึ่งมิใช่ส่วนราชการ หรือที่มีถึงบุคคลภายนอก ให้จัดทำตามแบบที่ ๑ ท้ายระเบียบ โดยกรอกรายละเอียดดังนี้

๑๑.๑ ที่ ให้ลงรหัสตัวพยัญชนะและเลขประจำของเจ้าของเรื่อง ตามที่กำหนดไว้ในภาคผนวก ๑ ทับเลขทะเบียนหนังสือส่ง สำหรับหนังสือของคณะกรรมการให้กำหนดรหัสตัวพยัญชนะเพิ่มขึ้นได้ตามความจำเป็น

๑๑.๒ ส่วนราชการเจ้าของหนังสือ ให้ลงชื่อส่วนราชการ สถานที่ราชการ หรือคณะกรรมการซึ่งเป็นเจ้าของหนังสือนั้น และโดยปกติให้ลงที่ตั่งไว้ด้วย

๑๑.๓ วัน เดือน ปี ให้ลงตัวเลขของวันที่ ชื่อเต็มของเดือน และตัวเลขของปี พุทธศักราชที่ออกหนังสือ

๑๑.๔ เรื่อง ให้ลงเรื่องย่อที่เป็นใจความสั้นที่สุดของหนังสือฉบับนั้น ในกรณีที่เป็นหนังสือต่อเนื่อง โดยปกติให้ลงเรื่องของหนังสือฉบับเดิม

๑๑.๕ คำขึ้นต้น ให้ใช้คำขึ้นต้นตามฐานะของผู้รับหนังสือตามตารางการใช้คำขึ้นต้นสรรพนาม และคำลงท้าย ที่กำหนดไว้ในภาคผนวก ๒ แล้วลงตำแหน่งของผู้ที่หนังสือนั้นมีถึง หรือ ชื่อบุคคลในกรณีที่มีถึงตัวบุคคลไม่เกี่ยวกับตำแหน่งหน้าที่

๑๑.๖ อ้างถึง (ถ้ามี) ให้อ้างถึงหนังสือที่เคยมีติดต่อกันเฉพาะหนังสือที่ส่วนราชการผู้รับหนังสือได้รับมาก่อนแล้ว จะจากส่วนราชการใดก็ตาม โดยให้ลงชื่อส่วนราชการเจ้าของหนังสือ และเลขที่หนังสือ วัน ที่ เดือน ปี พุทธศักราช ของหนังสือนั้น

การอ้างถึง ให้อ้างถึงหนังสือฉบับสุดท้ายที่ติดต่อกันเพียงฉบับเดียว เว้นแต่มีเรื่องอื่นที่เป็นสาระสำคัญต้องนำมาพิจารณา จึงอ้างถึงหนังสือฉบับอื่นๆ ที่เกี่ยวกับเรื่องนั้นโดยเฉพาะให้ทราบด้วย

๑๑.๗ สิ่งที่ส่งมาด้วย (ถ้ามี) ให้ลงชื่อสิ่งของ เอกสาร หรือบรรณสารที่ส่งไปพร้อมกับหนังสือนั้น ในกรณีที่ไม่สามารถส่งไปในซองเดียวกันได้ ให้แจ้งด้วยว่าส่งไปโดยทางใด

๑๑.๘ ข้อความ ให้ลงสาระสำคัญของเรื่องให้ชัดเจนและเข้าใจง่าย หากมีความประสงค์หลายประการให้แยกเป็นข้อๆ

๑๑.๙ คำลงท้าย ให้ใช้คำลงท้ายตามฐานะของผู้รับหนังสือตามตารางการใช้คำขึ้นต้นสรรพนาม และคำลงท้าย ที่กำหนดไว้ในภาคผนวก ๒

๑๑.๑๐ ลงชื่อ ให้ลงลายมือชื่อเจ้าของหนังสือ และให้พิมพ์ชื่อเต็มของเจ้าของลายมือชื่อไว้ใต้ลายมือชื่อ ตามรายละเอียดที่กำหนดไว้ในภาคผนวก ๓

๑๑.๑๑ ตำแหน่ง ให้ลงตำแหน่งของเจ้าของหนังสือ

๑๑.๑๒ ส่วนราชการเจ้าของเรื่อง ให้ลงชื่อส่วนราชการเจ้าของเรื่อง หรือหน่วยงานที่ออกหนังสือ ถ้าส่วนราชการที่ออกหนังสืออยู่ในระดับกระทรวง หรือทบวง ให้ลงชื่อส่วนราชการเจ้าของเรื่องทั้งระดับกรมและกอง ถ้าส่วนราชการที่ออกหนังสืออยู่ในระดับกรมลงมา ให้ลงชื่อส่วนราชการเจ้าของเรื่องเพียงระดับกองหรือหน่วยงานที่รับผิดชอบ

๑๑.๑๓ โทร. ให้ลงหมายเลขโทรศัพท์ของส่วนราชการเจ้าของเรื่อง หรือหน่วยงานที่ออกหนังสือและหมายเลขภายในตู้สาขา (ถ้ามี) ไว้ด้วย

๑๑.๑๔ สำเนาส่ง (ถ้ามี) ในกรณีที่มีผู้ส่งจัดทำสำเนาส่งไปให้ส่วนราชการ หรือบุคคลอื่นทราบ และประสงค์จะให้ผู้รับทราบว่ามีสำเนาส่งไปให้ผู้ใดแล้ว ให้พิมพ์ชื่อเต็ม หรือชื่อย่อของส่วนราชการหรือชื่อบุคคลที่ส่งสำเนาไปให้ เพื่อให้เป็นที่เข้าใจระหว่างผู้ส่งและผู้รับ ถ้าหากมีรายชื่อที่ส่งมากให้พิมพ์ว่าส่งไปตามรายชื่อที่แนบ และแนบรายชื่อไปด้วย

## ส่วนที่ ๒

### หนังสือภายใน

ข้อ ๑๒ หนังสือภายใน คือ หนังสือติดต่อราชการที่เป็นแบบพิธีน้อยกว่าหนังสือภายนอกเป็นหนังสือติดต่อภายในกระทรวง ทบวง กรม หรือจังหวัดเดียวกัน ใช้กระดาษบันทึกข้อความ และให้จัดทำตามแบบที่ ๒ ท้ายระเบียบ โดยกรอกรายละเอียดดังนี้

๑๒.๑ ส่วนราชการ ให้ลงชื่อส่วนราชการเจ้าของเรื่อง หรือหน่วยงานที่ออกหนังสือ โดยมีรายละเอียดพอสมควร โดยปกติถ้าส่วนราชการที่ออกหนังสืออยู่ในระดับกรมขึ้นไป ให้ลงชื่อส่วนราชการเจ้าของเรื่องทั้งระดับกรมและกอง ถ้าส่วนราชการที่ออกหนังสืออยู่ในระดับต่ำกว่ากรมลงมา ให้ลงชื่อส่วนราชการเจ้าของเรื่องเพียงระดับกอง หรือส่วนราชการเจ้าของเรื่องพร้อมทั้งหมายเลขโทรศัพท์ (ถ้ามี)

๑๒.๒ ที่ ให้ลงรหัสตัวพยัญชนะและเลขประจำของเจ้าของเรื่อง ตามที่กำหนดไว้ในภาคผนวก ๑ ทับเลขทะเบียนหนังสือส่ง สำหรับหนังสือของคณะกรรมการให้กำหนดรหัสตัวพยัญชนะเพิ่มขึ้นได้ตามความจำเป็น

๑๒.๓ วันที่ ให้ลงตัวเลขของวันที่ ชื่อเต็มของเดือน และตัวเลขของปีพุทธศักราชที่ออกหนังสือ

๑๒.๔ เรื่อง ให้ลงเรื่องย่อที่เป็นใจความสั้นที่สุดของหนังสือฉบับนั้น ในกรณีที่เป็นหนังสือต่อเนื่อง โดยปกติให้ลงเรื่องของหนังสือฉบับเดิม

๑๒.๕ คำขึ้นต้น ให้ใช้คำขึ้นต้นตามฐานะของผู้รับหนังสือตามตารางการใช้คำขึ้นต้นสรรพนาม และคำลงท้าย ที่กำหนดไว้ในภาคผนวก ๒ แล้วลงตำแหน่งของผู้ที่หนังสือนั้นมีถึง หรือชื่อบุคคลในกรณีที่มีถึงตัวบุคคลไม่เกี่ยวกับตำแหน่งหน้าที่

๑๒.๖ ข้อความ ให้ลงสาระสำคัญของเรื่องให้ชัดเจนและเข้าใจง่าย หากมีความประสงค์หลายประการให้แยกเป็นข้อ ๆ ในกรณีที่มีการอ้างถึงหนังสือที่เคยมีติดต่อกันหรือมีสิ่งที่ส่งมาด้วยให้ระบุไว้ในข้อนี้

๑๒.๗ ลงชื่อและตำแหน่ง ให้ปฏิบัติตามข้อ ๑๑.๑๐ และข้อ ๑๑.๑๑ โดยอนุโลม ในกรณีที่กระทรวง ทบวง กรม หรือจังหวัดใดประสงค์จะกำหนดแบบการเขียน โดยเฉพาะเพื่อใช้ตามความเหมาะสมก็ให้กระทำได้

### ส่วนที่ ๓

#### หนังสือประทับตรา

ข้อ ๑๓ หนังสือประทับตรา คือ หนังสือที่ใช้ประทับตราแทนการลงชื่อของหัวหน้าส่วนราชการระดับกรมขึ้นไป โดยให้หัวหน้าส่วนราชการระดับกอง หรือผู้ที่ได้รับมอบหมายจากหัวหน้าส่วนราชการระดับกรมขึ้นไป เป็นผู้รับผิดชอบลงชื่อย่อกำกับตรา

หนังสือประทับตราให้ใช้ได้ทั้งระหว่างส่วนราชการกับส่วนราชการ และระหว่างส่วนราชการกับบุคคลภายนอก เฉพาะกรณีที่ไม่ใช่เรื่องสำคัญ ได้แก่

๑๓.๑ การขอรายละเอียดเพิ่มเติม

๑๓.๒ การส่งสำเนาหนังสือ สิ่งของ เอกสาร หรือบรรณสาร

๑๓.๓ การตอบรับทราบที่ไม่เกี่ยวกับราชการสำคัญ หรือการเงิน

๑๓.๔ การแจ้งผลงานที่ได้ดำเนินการไปแล้วให้ส่วนราชการที่เกี่ยวข้องทราบ

๑๓.๕ การเตือนเรื่องที่ค้าง

๑๓.๖ เรื่องซึ่งหัวหน้าส่วนราชการระดับกรมขึ้นไปกำหนดโดยทำเป็นคำสั่ง ให้ใช้หนังสือประทับตรา

ข้อ ๑๔ หนังสือประทับตรา ใช้กระดาษตราครุฑ และให้จัดทำตามแบบที่ ๓ ท้ายระเบียบโดยกรอรายละเอียดดังนี้

๑๔.๑ ที่ ให้ลงรหัสตัวพยัญชนะและเลขประจำของเจ้าของเรื่อง ตามที่กำหนดไว้ในภาคผนวก ๑ ทับเลขทะเบียนหนังสือส่ง

๑๔.๒ ถึง ให้ลงชื่อส่วนราชการ หน่วยงาน หรือบุคคลที่หนังสือนั้นมีถึง

๑๔.๓ ข้อความ ให้ลงสาระสำคัญของเรื่องให้ชัดเจนและเข้าใจง่าย

๑๔.๔ ชื่อส่วนราชการที่ส่งหนังสือออก ให้ลงชื่อส่วนราชการที่ส่งหนังสือออก

๑๔.๕ ตราชื่อส่วนราชการ ให้ประทับตราชื่อส่วนราชการตามข้อ ๗๒ ด้วยหมึกแดง และให้ผู้รับผิดชอบลงลายมือชื่อย่อกำกับตรา



๑๔.๖ วัน เดือน ปี ให้ลงตัวเลขของวันที่ ชื่อเต็มของเดือนและตัวเลขของปี พุทธศักราชที่ออกหนังสือ

๑๔.๗ ส่วนราชการเจ้าของเรื่อง ให้ลงชื่อส่วนราชการเจ้าของเรื่อง หรือหน่วยงานที่ออกหนังสือ

๑๔.๘ โทร. หรือที่ตั้ง ให้ลงหมายเลขโทรศัพท์ของส่วนราชการเจ้าของเรื่อง และหมายเลขภายในตึกสาขา (ถ้ามี) ด้วย ในกรณีที่ไม่มีโทรศัพท์ ให้ลงที่ตั้งของส่วนราชการเจ้าของเรื่อง โดยให้ลงตำบลที่อยู่ตามความจำเป็น และแขวงไปรษณีย์ (ถ้ามี)

ส่วนที่ ๔  
หนังสือสั่งการ

ข้อ ๑๕ หนังสือสั่งการ ให้ใช้ตามแบบที่กำหนดไว้ในระเบียบนี้ เว้นแต่จะมีกฎหมายกำหนดแบบไว้โดยเฉพาะ

หนังสือสั่งการมี ๓ ชนิด ได้แก่ คำสั่ง ระเบียบ และข้อบังคับ

ข้อ ๑๖ คำสั่ง คือ บรรดาข้อความที่ผู้บังคับบัญชาสั่งการให้ปฏิบัติโดยชอบด้วยกฎหมายใช้กระตาดตราครุฑ และให้จัดทำตามแบบที่ ๔ ท้ายระเบียบ โดยกรอกรายละเอียดดังนี้

๑๖.๑ คำสั่ง ให้ลงชื่อส่วนราชการ หรือตำแหน่งของผู้มีอำนาจที่ออกคำสั่ง

๑๖.๒ ที่ ให้ลงเลขที่ที่ออกคำสั่ง โดยเริ่มฉบับแรกจากเลข ๑ เรียงเป็นลำดับไปจนสิ้นปีปฏิทินนับเลขปีพุทธศักราชที่ออกคำสั่ง

๑๖.๓ เรื่อง ให้ลงชื่อเรื่องที่ออกคำสั่ง

๑๖.๔ ข้อความ ให้อ้างเหตุที่ออกคำสั่ง และอ้างถึงอำนาจที่ให้ออกคำสั่ง (ถ้ามี) ไว้ด้วย แล้วจึงลงข้อความที่สั่ง และวันใช้บังคับ

๑๖.๕ สั่ง ณ วันที่ ให้ลงตัวเลขของวันที่ ชื่อเต็มของเดือน และตัวเลขของปี พุทธศักราชที่ออกคำสั่ง

๑๖.๖ ลงชื่อ ให้ลงลายมือชื่อผู้ออกคำสั่ง และพิมพ์ชื่อเต็มของเจ้าของลายมือชื่อไว้ใต้ลายมือชื่อ

๑๖.๗ ตำแหน่ง ให้ลงตำแหน่งของผู้ออกคำสั่ง

ข้อ ๑๗ ระเบียบ คือ บรรดาข้อความที่ผู้มีอำนาจหน้าที่ได้วางไว้ โดยจะอาศัยอำนาจของกฎหมายหรือไม่ก็ได้ เพื่อถือเป็นหลักปฏิบัติงานเป็นการประจำ ใช้กระตาดตราครุฑ และให้จัดทำตามแบบที่ ๕ ท้ายระเบียบ โดยกรอกรายละเอียดดังนี้

๑๗.๑ ระเบียบ ให้ลงชื่อส่วนราชการที่ออกระเบียบ

๑๗.๒ ว่าด้วย ให้ลงชื่อของระเบียบ

๑๗.๓ ฉบับที่ ถ้าเป็นระเบียบที่กล่าวถึงเป็นครั้งแรกในเรื่องนั้น ไม่ต้องลงว่าเป็นฉบับที่เท่าใด แต่ถ้าเป็นระเบียบเรื่องเดียวกันที่มีการแก้ไขเพิ่มเติมให้ลงเป็น ฉบับที่ ๒ และที่ถัดๆ ไปตามลำดับ

๑๗.๔ พ.ศ. ให้ลงตัวเลขของปีพุทธศักราชที่ออกระเบียบ

๑๗.๕ ข้อความ ให้อ้างเหตุผลโดยย่อ เพื่อแสดงถึงความมุ่งหมายที่ต้องออกระเบียบ และอ้างถึงกฎหมายที่ให้อำนาจออกระเบียบ (ถ้ามี)

๑๗.๖ ข้อ ให้เรียงข้อความที่จะใช้เป็นระเบียบเป็นข้อๆ โดยให้ข้อ ๑ เป็นชื่อระเบียบ ข้อ ๒ เป็นวันใช้บังคับกำหนดว่าให้ใช้บังคับตั้งแต่เมื่อใด และข้อสุดท้าย เป็นชื่อผู้รักษาการ ระเบียบใดถ้ามีมากข้อหรือหลายเรื่อง จะแบ่งเป็นหมวดก็ได้ โดยให้ย้ายข้อผู้รักษาการไปเป็นข้อสุดท้ายก่อนที่ จะขึ้นหมวด ๑

๑๗.๗ ประกาศ ณ วันที่ ให้ลงตัวเลขของวันที่ ชื่อเต็มของเดือน และตัวเลขของปี

พุทธศักราชที่ออกระเบียบ

๑๗.๘ ลงชื่อ ให้ลงลายมือชื่อผู้ออกระเบียบ และพิมพ์ชื่อเต็มของเจ้าของลายมือชื่อ

ไว้ใต้ลายมือชื่อ

๑๗.๙ ตำแหน่ง ให้ลงตำแหน่งของผู้ออกระเบียบ

ข้อ ๑๘ ข้อบังคับ คือ บรรดาข้อความที่ผู้มีอำนาจหน้าที่กำหนดให้ใช้โดยอาศัย อำนาจของกฎหมายที่บัญญัติให้กระทำได้ ใช้กระตาศตราครุฑ และให้จัดทำตามแบบที่ ๖ ท้าย ระเบียบ โดยกรอรายละเอียดดังนี้

๑๘.๑ ข้อบังคับ ให้ลงชื่อส่วนราชการที่ออกข้อบังคับ

๑๘.๒ ว่าด้วย ให้ลงชื่อของข้อบังคับ

๑๘.๓ ฉบับที่ ถ้าเป็นข้อบังคับที่กล่าวถึงเป็นครั้งแรกในเรื่องนั้น ไม่ต้องลงว่าเป็น ฉบับที่เท่าใด แต่ถ้าเป็นข้อบังคับเรื่องเดียวกันที่มีการแก้ไขเพิ่มเติมให้ลงเป็นฉบับที่ ๒ และที่ถัดๆ ไป ตามลำดับ

๑๘.๔ พ.ศ. ให้ลงตัวเลขของปีพุทธศักราชที่ออกข้อบังคับ

๑๘.๕ ข้อความ ให้อ้างเหตุผลโดยย่อเพื่อแสดงถึงความมุ่งหมายที่ต้องออกข้อบังคับ และอ้างถึงกฎหมายที่ให้อำนาจออกข้อบังคับ

๑๘.๖ ข้อ ให้เรียงข้อความที่จะใช้บังคับเป็นข้อ ๆ โดยให้ ข้อ ๑ เป็นชื่อข้อบังคับ ข้อ ๒ เป็นวันใช้บังคับกำหนดว่าให้ใช้บังคับตั้งแต่เมื่อใด และข้อสุดท้ายเป็นชื่อผู้รักษาการ ข้อบังคับใดถ้า มีมากข้อหรือหลายเรื่องจะแบ่งเป็นหมวดก็ได้ โดยให้ย้ายข้อผู้รักษาการไปเป็นข้อสุดท้ายก่อนที่จะขึ้น หมวด ๑

๑๘.๗ ประกาศ ณ วันที่ ให้ลงตัวเลขของวันที่ ชื่อเต็มของเดือน และตัวเลขของปี

พุทธศักราช ที่ออกข้อบังคับ

๑๘.๘ ลงชื่อ ให้ลงลายมือชื่อผู้ออกข้อบังคับ และพิมพ์ชื่อเต็มของเจ้าของลายมือชื่อ

ไว้ใต้ลายมือชื่อ

๑๘.๙ ตำแหน่ง ให้ลงตำแหน่งของผู้ออกข้อบังคับ

ส่วนที่ ๕

หนังสือประชาสัมพันธ์

ข้อ ๑๙ หนังสือประชาสัมพันธ์ ให้ใช้ตามแบบที่กำหนดไว้ในระเบียบนี้ เว้นแต่จะมี  
กฎหมายกำหนดแบบไว้โดยเฉพาะ

หนังสือประชาสัมพันธ์มี ๓ ชนิด ได้แก่ ประกาศ แลงการณ และข่าว

ข้อ ๒๐ ประกาศ คือ บรรดาข้อความที่ทางราชการประกาศหรือชี้แจงให้ทราบ  
หรือแนะแนวทางปฏิบัติ ใช้กระดาษตราครุฑ และให้จัดทำตามแบบที่ ๗ ท้ายระเบียบ โดยกรอกรายละเอียดดังนี้

๒๐.๑ ประกาศ ให้ลงชื่อส่วนราชการที่ออกประกาศ

๒๐.๒ เรื่อง ให้ลงชื่อเรื่องที่ประกาศ

๒๐.๓ ข้อความ ให้อ้างเหตุผลที่ต้องออกประกาศและข้อความที่ประกาศ

๒๐.๔ ประกาศ ณ วันที่ ให้ลงตัวเลขของวันที่ ชื่อเต็มของเดือน และตัวเลขของปี

พุทธศักราชที่ออกประกาศ

๒๐.๕ ลงชื่อ ให้ลงลายมือชื่อผู้ออกประกาศ และพิมพ์ชื่อเต็มของเจ้าของลายมือชื่อ  
ไว้ใต้ลายมือชื่อ

๒๐.๖ ตำแหน่ง ให้ลงตำแหน่งของผู้ออกประกาศ

ในกรณีที่กฎหมายกำหนดให้ทำเป็นแจ้งความ ให้เปลี่ยนคำว่าประกาศ เป็น แจ้ง  
ความ

ข้อ ๒๑ แลงการณ คือ บรรดาข้อความที่ทางราชการแลงเพื่อทำความเข้าใจใน

กิจการของทางราชการ หรือเหตุการณ์หรือกรณีใดๆ ให้ทราบชัดเจนโดยทั่วกัน ใช้กระดาษตราครุฑ  
และให้จัดทำตามแบบที่ ๘ ท้ายระเบียบ โดยกรอกรายละเอียดดังนี้

๒๑.๑ แลงการณ ให้ลงชื่อส่วนราชการที่ออกแลงการณ

๒๑.๒ เรื่อง ให้ลงชื่อเรื่องที่ออกแลงการณ

๒๑.๓ ฉบับที่ ใช้ในกรณีที่จะต้องออกแลงการณหลายฉบับในเรื่องเดียวกัน  
ต่อเนื่องกัน ให้ลงฉบับที่เรียงตามลำดับไว้ด้วย

๒๑.๔ ข้อความ ให้อ้างเหตุผลที่ต้องออกแลงการณและข้อความที่แลงการณ

๒๑.๕ ส่วนราชการที่ออกแลงการณ ให้ลงชื่อส่วนราชการที่ออกแลงการณ

๒๑.๖ วัน เดือน ปี ให้ลงตัวเลขของวันที่ ชื่อเต็มของเดือน และตัวเลขของปี

พุทธศักราชที่ออกแลงการณ

ข้อ ๒๒ ข่าว คือ บรรดาข้อความที่ทางราชการเห็นสมควรเผยแพร่ให้ทราบ ให้  
จัดทำตามแบบที่ ๙ ท้ายระเบียบ โดยกรอกรายละเอียดดังนี้

๒๒.๑ ข่าว ให้ลงชื่อส่วนราชการที่ออกข่าว

๒๒.๒ เรื่อง ให้ลงชื่อเรื่องที่ออกข่าว

๒๒.๓ ฉบับที่ ใช้ในกรณีที่จะต้องออกข่าวหลายฉบับในเรื่องเดียวกันให้ลง  
ฉบับที่เรียงตามลำดับไว้ด้วย

๒๒.๔ ข้อความ ให้ลงรายละเอียดเกี่ยวกับเรื่องของข่าว

๒๒.๕ ส่วนราชการที่ออกข่าว ให้ลงชื่อส่วนราชการที่ออกข่าว

๒๒.๖ วัน เดือน ปี ให้ลงตัวเลขของวันที่ ชื่อเต็มของเดือน และตัวเลขของปี พุทธศักราชที่ออกข่าว

ส่วนที่ ๖

หนังสือที่เจ้าหน้าที่ทำขึ้นหรือรับไว้เป็นหลักฐานในราชการ

ข้อ ๒๓ หนังสือที่เจ้าหน้าที่ทำขึ้นหรือรับไว้เป็นหลักฐานในราชการ คือ หนังสือที่ทางราชการทำขึ้นนอกจากที่กล่าวมาแล้วข้างต้น หรือหนังสือที่หน่วยงานอื่นใดซึ่งมิใช่ส่วนราชการ หรือบุคคลภายนอกมีมาถึงส่วนราชการ และส่วนราชการรับไว้เป็นหลักฐานของทางราชการ มี ๔ ชนิด คือหนังสือรับรอง รายงานการประชุม บันทึก และหนังสืออื่น

ข้อ ๒๔ หนังสือรับรอง คือ หนังสือที่ส่วนราชการออกให้เพื่อรับรองแก่ บุคคล นิติบุคคลหรือหน่วยงาน เพื่อวัตถุประสงค์อย่างหนึ่งอย่างใดให้ปรากฏแก่บุคคลโดยทั่วไปไม่จำเพาะเจาะจง ใช้กระดาศตราครุฑ และให้จัดทำตามแบบที่ ๑๐ ทำยระเบียบ โดยกรอกรายละเอียดดังนี้

๒๔.๑ เลขที่ ให้ลงเลขที่ของหนังสือรับรองโดยเฉพาะ เริ่มตั้งแต่เลข ๑ เรียงเป็นลำดับไปจนถึงสิ้นปีปฏิทิน ทับเลขปีพุทธศักราชที่ออกหนังสือรับรอง หรือลงเลขที่ของหนังสือทั่วไปตามแบบหนังสือภายนอกอย่างหนึ่งอย่างใด

๒๔.๒ ส่วนราชการเจ้าของหนังสือ ให้ลงชื่อของส่วนราชการซึ่งเป็นเจ้าของหนังสือ นั้น และจะลงสถานที่ตั้งของส่วนราชการเจ้าของหนังสือด้วยก็ได้

๒๔.๓ ข้อความ ให้ลงข้อความขึ้นต้นว่า หนังสือฉบับนี้ให้ไว้เพื่อรับรองว่าแล้วต่อด้วย ชื่อบุคคล นิติบุคคล หรือหน่วยงานที่ทางราชการรับรอง ในกรณีเป็นบุคคลให้พิมพ์ชื่อเต็มโดยมีคำนำหน้านาม ชื่อ นามสกุล ตำแหน่งหน้าที่ และสังกัดหน่วยงานที่ผู้นั้นทำงานอยู่อย่างชัดเจนแล้วจึงลงข้อความที่รับรอง

๒๔.๔ ให้ไว้ ณ วันที่ ให้ลงตัวเลขของวันที่ ชื่อเต็มของเดือน และตัวเลขของปี พุทธศักราชที่ออกหนังสือรับรอง

๒๔.๕ ลงชื่อ ให้ลงลายมือชื่อหัวหน้าส่วนราชการผู้ออกหนังสือ หรือผู้ที่ได้รับมอบหมายและพิมพ์ชื่อเต็มของเจ้าของลายมือชื่อไว้ใต้ลายมือชื่อ

๒๔.๖ ตำแหน่ง ให้ลงตำแหน่งของผู้ลงลายมือชื่อในหนังสือ

๒๔.๗ รูปถ่ายและลายมือชื่อผู้ได้รับการรับรอง ในกรณีที่มีการรับรองเป็นเรื่องสำคัญที่ออกให้แก่บุคคลให้ติดรูปถ่ายของผู้ที่ได้รับการรับรอง ขนาด ๔ x ๖ เซนติเมตร หน้าตรง ไม่สวมหมวกประดับตราชื่อส่วนราชการที่ออกหนังสือบนขอบล่างด้านขวาของรูปถ่ายคาบต่อลงบนแผ่นกระดาษและให้ผู้นั้นลงลายมือชื่อไว้ใต้รูปถ่ายพร้อมทั้งพิมพ์ชื่อเต็มของเจ้าของลายมือชื่อไว้ใต้ลายมือชื่อด้วย

ข้อ ๒๕ รายงานการประชุม คือ การบันทึกความคิดเห็นของผู้มาประชุม ผู้เข้าร่วมประชุมและมติของที่ประชุมไว้เป็นหลักฐาน ให้จัดทำตามแบบที่ ๑๑ ทำยระเบียบ โดยกรอกรายละเอียดดังนี้

๒๕.๑ รายงานการประชุม ให้ลงชื่อคณะที่ประชุม หรือชื่อการประชุมนั้น

๒๕.๒ ครั้งที่ ให้ลงครั้งที่ประชุม

๒๕.๓ เมื่อ ให้ลงวัน เดือน ปีที่ประชุม

๒๕.๔ ณ ให้ลงสถานที่ที่ประชุม

๒๕.๕ ผู้มาประชุม ให้ลงชื่อและหรือตำแหน่งของผู้ได้รับแต่งตั้งเป็นคณะที่ประชุมซึ่งมาประชุม ในกรณีที่มีผู้มาประชุมแทนให้ลงชื่อผู้มาประชุมแทน และลงว่ามาประชุมแทนผู้ใดหรือตำแหน่งใด

๒๕.๖ ผู้ไม่มาประชุม ให้ลงชื่อและหรือตำแหน่งของผู้ที่ได้รับแต่งตั้งเป็นคณะที่ประชุม ซึ่งมีได้มาประชุมพร้อมทั้งเหตุผล (ถ้ามี)

๒๕.๗ ผู้เข้าร่วมประชุม ให้ลงชื่อและหรือตำแหน่งของผู้ที่มีได้รับการแต่งตั้งเป็นคณะที่ประชุม ซึ่งได้เข้าร่วมประชุม (ถ้ามี)

๒๕.๘ เริ่มประชุมเวลา ให้ลงเวลาที่เริ่มประชุม

๒๕.๙ ข้อความ ให้บันทึกข้อความที่ประชุม โดยปกติให้เริ่มต้นด้วยประธานกล่าวเปิดประชุม และเรื่องที่ประชุม กับมติ หรือข้อสรุปของที่ประชุมในแต่ละเรื่องตามลำดับ

๒๕.๑๐ เลิกประชุมเวลา ให้ลงเวลาที่เลิกประชุม

๒๕.๑๑ ผู้จดยางานการประชุม ให้ลงชื่อผู้จดยางานการประชุมครั้งนั้น

ข้อ ๒๖ บันทึก คือ ข้อความซึ่งผู้โต้แย้งข้อบัญญัติเสนอต่อผู้บังคับบัญชา หรือผู้บังคับบัญชาสั่งการแก่ผู้โต้แย้งข้อบัญญัติ หรือข้อความที่เจ้าหน้าที่ หรือหน่วยงานระดับต่ำกว่าส่วนราชการระดับกรมติดต่อกันในการปฏิบัติราชการ โดยปกติให้ใช้กระดาษบันทึกข้อความ และให้มีหัวข้อดังต่อไปนี้

๒๖.๑ ชื่อหรือตำแหน่งที่บันทึกถึง โดยใช้คำขึ้นต้นตามที่กำหนดไว้ในภาคผนวก ๒

๒๖.๒ สารสำคัญของเรื่อง ให้ลงใจความของเรื่องที่บันทึก ถ้ามีเอกสารประกอบก็ให้ระบุไว้ด้วย

๒๖.๓ ชื่อและตำแหน่ง ให้ลงลายมือชื่อและตำแหน่งของผู้บันทึก และในกรณีที่ไม่ใช้กระดาษบันทึกข้อความ ให้ลงวัน เดือน ปีที่บันทึกไว้ด้วย

การบันทึกต่อเนื่อง โดยปกติให้ผู้บันทึกระบุคำขึ้นต้น ใจความบันทึก และลงชื่อ เช่นเดียวกับที่ใดกล่าวไว้ข้างต้น และให้ลงวัน เดือน ปี กำกับใต้ลายมือชื่อผู้บันทึก หากไม่มีความเห็นใดเพิ่มเติมให้ลงชื่อและวัน เดือน ปี กำกับเท่านั้น

ข้อ ๒๗<sup>๖</sup> หนังสืออื่น คือ หนังสือหรือเอกสารอื่นใดที่เกิดขึ้นเนื่องจากการปฏิบัติงานของเจ้าหน้าที่เพื่อเป็นหลักฐานในราชการ ซึ่งรวมถึงภาพถ่าย ฟิล์ม แถบบันทึกเสียง แถบบันทึกภาพ และสื่อกลางบันทึกข้อมูลด้วย หรือหนังสือของบุคคลภายนอก ที่ยื่นต่อเจ้าหน้าที่ และเจ้าหน้าที่ได้รับเข้าทะเบียนรับหนังสือของทางราชการแล้ว มีรูปแบบตามที่กระทรวง ทบวง กรม จะกำหนดขึ้นใช้ตามความเหมาะสมเว้นแต่มีแบบตามกฎหมายเฉพาะเรื่องให้ทำตามแบบ เช่น โฉนด แผนที่ แบบแผนผัง สัญญา หลักฐานการสืบสวนและสอบสวน และคำร้อง เป็นต้น

<sup>๖</sup> ข้อ ๒๗ แก้ไขเพิ่มเติมโดยระเบียบสำนักนายกรัฐมนตรีว่าด้วยงานสารบรรณ (ฉบับที่ ๒) พ.ศ.

สื่อกลางบันทึกข้อมูลตามวรรคหนึ่ง หมายความว่า สื่อใด ๆ ที่อาจใช้บันทึกข้อมูลได้ด้วยอุปกรณ์ทางอิเล็กทรอนิกส์ เช่น แผ่นบันทึกข้อมูล เทปแม่เหล็ก จานแม่เหล็ก แผ่นซีดี-อีอาร์อย่างเดี่ยวหรือแผ่นดีวีดีลอเนกประสงค์ เป็นต้น

ส่วนที่ ๗  
บทเปิดเตล็ด

ข้อ ๒๘ หนังสือที่ต้องปฏิบัติให้เร็วกว่าปกติ เป็นหนังสือที่ต้องจัดส่งและดำเนินการทางสารบรรณด้วยความรวดเร็วเป็นพิเศษ แบ่งเป็น ๓ ประเภท คือ

- ๒๘.๑ ส่วนที่สุด ให้เจ้าหน้าที่ปฏิบัติในทันทีที่ได้รับหนังสือนั้น
- ๒๘.๒ ส่วนมาก ให้เจ้าหน้าที่ปฏิบัติโดยเร็ว
- ๒๘.๓ ส่วน ให้เจ้าหน้าที่ปฏิบัติเร็วกว่าปกติ เท่าที่จะทำได้

ให้ระบุชั้นความเร็วด้วยตัวอักษรสีแดงขนาดไม่เล็กกว่าตัวพิมพ์ไปง ๓๒ พอยท์ ให้เห็นได้ชัดเจนบนหนังสือและบนซอง ตามที่กำหนดไว้ในแบบที่ ๑ แบบที่ ๒ แบบที่ ๓ และแบบที่ ๑๕ ทำเยียบโดยให้ระบุค่าว่า ส่วนที่สุด ส่วนมาก หรือส่วน สำหรับหนังสือตามข้อ ๒๘.๑ ข้อ ๒๘.๒ และข้อ ๒๘.๓ แล้วแต่กรณี

ในกรณีที่ต้องการให้หนังสือส่งถึงผู้รับภายในเวลาที่กำหนด ให้ระบุค่าว่า ส่วนภายใน แล้วลงวัน เดือน ปี และกำหนดเวลาที่ต้องการให้หนังสือนั้นไปถึงผู้รับ กับให้เจ้าหน้าที่ส่งถึงผู้รับซึ่งระบุบนหน้าของภายในเวลาที่กำหนด

ข้อ ๒๙ การติดต่อราชการนอกจากการจะดำเนินการโดยหนังสือที่เป็นเอกสารสามารถดำเนินการด้วยระบบสารบรรณอิเล็กทรอนิกส์ได้

ในกรณีที่ติดต่อราชการด้วยระบบสารบรรณอิเล็กทรอนิกส์ ให้ผู้ส่งตรวจสอบผลการส่งทุกครั้งและให้ผู้รับแจ้งตอบรับ เพื่อยืนยันว่าหนังสือได้จัดส่งไปยังผู้รับเรียบร้อยแล้ว และส่วนราชการผู้ส่งไม่ต้องจัดส่งหนังสือเป็นเอกสาร เว้นแต่กรณีเป็นเรื่องสำคัญจำเป็นต้องยืนยันเป็นเอกสารให้ทำเอกสารยืนยันตามไปทันทีการส่งข้อความทางเครื่องมือสื่อสาร เช่น โทรเลข วิทยุโทรเลข โทรพิมพ์ โทรศัพท์ วิทยุสื่อสารวิทยุกระจายเสียง หรือวิทยุโทรทัศน์ เป็นต้น ให้ผู้รับปฏิบัติเช่นเดียวกับได้รับหนังสือ ในกรณีที่จำเป็นต้องยืนยันเป็นหนังสือให้ทำหนังสือยืนยันตามไปทันที

การส่งข้อความทางเครื่องมือสื่อสารซึ่งไม่มีหลักฐานปรากฏชัดเจน เช่น ทางโทรศัพท์ วิทยุสื่อสารวิทยุกระจายเสียง หรือวิทยุโทรทัศน์ เป็นต้น ให้ผู้ส่งและผู้รับบันทึกข้อความไว้เป็นหลักฐาน

ข้อ ๓๐ หนังสือที่จัดทำขึ้นโดยปกติให้มีสำเนาฉบับเก็บไว้ที่ต้นเรื่อง ๑ ฉบับ และให้มีสำเนาเก็บไว้ที่หน่วยงานสารบรรณกลาง ๑ ฉบับ

<sup>๗</sup> ข้อ ๒๙ แก้ไขเพิ่มเติมโดยระเบียบสำนักนายกรัฐมนตรีว่าด้วยงานสารบรรณ (ฉบับที่ ๒) พ.ศ. ๒๕๔๘

สำเนาฉบับให้ผู้ลงชื่อลงลายมือชื่อ หรือลายมือชื่อย่อ และให้ผู้ร่าง ผู้พิมพ์ และผู้ตรวจลงลายมือชื่อ หรือลายมือชื่อย่อไว้ที่ข้างท้ายขอบล่างด้านขวาของหนังสือ

ข้อ ๓๑ หนังสือที่เจ้าของหนังสือเห็นว่ามีส่วนราชการอื่นที่เกี่ยวข้องควรได้รับทราบด้วยโดยปกติให้ส่งสำเนาไปให้ทราบโดยทำเป็นหนังสือประทับตรา

สำเนาหนังสือตามวรรคหนึ่งให้มีคำรับรองว่า สำเนาถูกต้อง โดยให้ข้าราชการพลเรือนหรือพนักงานส่วนท้องถิ่นประเภทวิชาการ ระดับปฏิบัติการ หรือประเภททั่วไป ระดับชำนาญงานขึ้นไป หรือเจ้าหน้าที่ของรัฐอื่นที่เทียบเท่า หรือพนักงานราชการ ซึ่งเป็นเจ้าของเรื่องที่ทำสำเนาหนังสือนั้น ลงลายมือชื่อรับรอง พร้อมทั้งลงชื่อตัวบรรจง ตำแหน่ง และวัน เดือน ปีที่รับรอง ไว้ที่ขอบล่างของหนังสือ

ข้อ ๓๒ หนังสือเวียน คือ หนังสือที่มีถึงผู้รับเป็นจำนวนมาก มีใจความอย่างเดียวกัน ให้เพิ่มรหัสตัวพยัญชนะ ว หน้าเลขทะเบียนหนังสือส่ง ซึ่งกำหนดเป็นเลขที่หนังสือเวียนโดยเฉพาะ เริ่มตั้งแต่เลข ๑ เรียงเป็นลำดับไปจนถึงสิ้นปีปฏิทิน หรือใช้เลขที่ของหนังสือทั่วไปตามแบบหนังสือภายนอกอย่างหนึ่งอย่างใด

เมื่อผู้รับได้รับหนังสือเวียนแล้วเห็นว่าเรื่องนั้นจะต้องให้หน่วยงาน หรือบุคคลในบังคับบัญชาในระดับต่าง ๆ ได้รับทราบด้วย ก็ให้มีหน้าที่จัดทำสำเนา หรือจัดส่งให้หน่วยงาน หรือบุคคลเหล่านั้นโดยเร็ว

ข้อ ๓๓ สรรพนามที่ใช้ในหนังสือ ให้ใช้ตามฐานะแห่งความสัมพันธ์ระหว่างเจ้าของหนังสือและผู้รับหนังสือตามภาคผนวก ๒

ข้อ ๓๔ หนังสือภาษาต่างประเทศ ให้ใช้กระดาศตราครุฑ หนังสือที่เป็นภาษาอังกฤษ ให้ทำตามแบบที่กำหนดไว้ในภาคผนวก ๔ สำหรับหนังสือที่เป็นภาษาอื่นๆ ซึ่งมีใช้ภาษาอังกฤษ ให้เป็นไปตามประเพณีนิยม

หมวด ๒  
การรับและส่งหนังสือ

ส่วนที่ ๑  
การรับหนังสือ

ข้อ ๓๑ วรรคสองแก้ไขเพิ่มเติมโดยระเบียบสำนักนายกรัฐมนตรีว่าด้วยงานสารบรรณ (ฉบับที่ ๓) พ.ศ. ๒๕๖๐

ข้อ ๓๕<sup>๔</sup> หนังสือรับ คือ หนังสือที่ได้รับเข้ามาจากภายนอก ให้เจ้าหน้าที่ของ  
 หน่วยงานสารบรรณกลางปฏิบัติตามที่กำหนดไว้ในส่วนนี้  
 การรับหนังสือที่มีชั้นความลับ ในชั้นลับหรือลับมาก ด้วยระบบสารบรรณ  
 อิเล็กทรอนิกส์ให้ผู้ใช้งานหรือผู้ปฏิบัติงานที่ได้รับการแต่งตั้งให้เข้าถึงเอกสารลับแต่ละระดับ เป็นผู้รับ  
 ผ่านระบบการรักษาความปลอดภัย โดยให้เป็นไปตามระเบียบว่าด้วยการรักษาความลับของทาง  
 ราชการ

ข้อ ๓๖ จัดลำดับความสำคัญและความเร่งด่วนของหนังสือเพื่อดำเนินการก่อนหลัง  
 และให้ผู้เปิดซองตรวจเอกสาร หากไม่ถูกต้องให้ติดต่อส่วนราชการเจ้าของเรื่อง หรือหน่วยงานที่ออก  
 หนังสือเพื่อดำเนินการให้ถูกต้อง หรือบันทึกข้อบกพร่องไว้เป็นหลักฐาน แล้วจึงดำเนินการเรื่องนั้น  
 ต่อไป

ข้อ ๓๗ ประทับตรารับหนังสือตามแบบที่ ๑๒ ทำยระเบียบ ที่มุมบนด้านขวาของ  
 หนังสือโดยกรอรายละเอียดดังนี้  
 ๓๗.๑ เลขรับ ให้ลงเลขที่รับตามเลขที่รับในทะเบียน  
 ๓๗.๒ วันที่ ให้ลงวัน เดือน ปีที่รับหนังสือ  
 ๓๗.๓ เวลา ให้ลงเวลาที่รับหนังสือ

ข้อ ๓๘ ลงทะเบียนรับหนังสือในทะเบียนหนังสือรับตามแบบที่ ๑๓ ทำยระเบียบ  
 โดยกรอรายละเอียดดังนี้  
 ๓๘.๑ ทะเบียนหนังสือรับ วันที่ เดือน พ.ศ. ให้ลงวัน เดือน ปีที่ลงทะเบียน  
 ๓๘.๒ เลขทะเบียนรับ ให้ลงเลขลำดับของทะเบียนหนังสือรับเรียงลำดับติดต่อกันไป  
 ตลอดปีปฏิทิน เลขทะเบียนของหนังสือรับจะต้องตรงกับเลขที่ในตรารับหนังสือ  
 ๓๘.๓ ที่ ให้ลงเลขที่ของหนังสือที่รับเข้ามา  
 ๓๘.๔ ลงวันที่ ให้ลงวัน เดือน ปีของหนังสือที่รับเข้ามา  
 ๓๘.๕ จาก ให้ลงตำแหน่งเจ้าของหนังสือ หรือชื่อส่วนราชการ หรือชื่อบุคคลในกรณี

ที่ไม่มีตำแหน่ง  
 ๓๘.๖ ถึง ให้ลงตำแหน่งของผู้ที่หนังสือนั้นมีถึง หรือชื่อส่วนราชการ หรือชื่อบุคคล  
 ในกรณีที่ไม่มีตำแหน่ง  
 ๓๘.๗ เรื่อง ให้ลงชื่อเรื่องของหนังสือฉบับนั้น ในกรณีที่ไม่มีชื่อเรื่องให้ลงสรุปเรื่อง  
 ๓๘.๘ การปฏิบัติ ให้บันทึกการปฏิบัติเกี่ยวกับหนังสือฉบับนั้น  
 ๓๘.๙ หมายเหตุ ให้บันทึกข้อความอื่นใด (ถ้ามี)

<sup>๔</sup> ข้อ ๓๕ แก้ไขเพิ่มเติมโดยระเบียบสำนักนายกรัฐมนตรีว่าด้วยงานสารบรรณ (ฉบับที่ ๒) พ.ศ.  
 ๒๕๔๘



ข้อ ๓๙ จัดแยกหนังสือที่ลงทะเบียนรับแล้วส่งให้ส่วนราชการที่เกี่ยวข้องดำเนินการ โดยให้ลงชื่อหน่วยงานที่รับหนังสือนั้นในช่อง การปฏิบัติ ถ้ามีชื่อบุคคล หรือตำแหน่งที่เกี่ยวข้องกับการรับหนังสือให้ลงชื่อหรือตำแหน่งไว้ด้วย

การส่งหนังสือที่ลงทะเบียนรับแล้วไปให้ส่วนราชการที่เกี่ยวข้องดำเนินการตามวรรคหนึ่งจะส่งโดยใช้สมุดส่งหนังสือตามข้อ ๔๘ หรือให้ผู้รับหนังสือลงชื่อและวัน เดือน ปีที่รับหนังสือไว้เป็นหลักฐานในทะเบียนรับหนังสือก็ได้

การดำเนินการตามขั้นตอนนี้ จะเสนอผ่านผู้บังคับบัญชาผู้ใดหรือไม่ ให้เป็นไปตามที่หัวหน้าส่วนราชการกำหนด

ถ้าหนังสือรับนั้นจะต้องดำเนินการเรื่องในหน่วยงานนั้นเองจนถึงขั้นได้ตอบหนังสือไปแล้วให้ลงทะเบียนว่าได้ส่งออกไปโดยหนังสือที่เท่าใด วัน เดือน ปีใด

ข้อ ๔๐ การรับหนังสือภายในส่วนราชการเดียวกัน เมื่อผู้รับได้รับหนังสือจากหน่วยงานสารบรรณกลางแล้ว ให้ปฏิบัติตามวิธีการที่กล่าวข้างต้นโดยอนุโลม

ส่วนที่ ๒

การส่งหนังสือ

ข้อ ๔๑<sup>๑๐</sup> หนังสือส่ง คือ หนังสือที่ส่งออกไปภายนอก ให้ปฏิบัติตามที่กำหนดไว้ใน

การส่งหนังสือที่มีชั้นความลับ ในชั้นลับหรือลับมาก ด้วยระบบสารบรรณอิเล็กทรอนิกส์ให้ผู้ใช้งานหรือผู้ปฏิบัติงานที่ได้รับการแต่งตั้งให้เข้าถึงเอกสารลับแต่ละระดับ เป็นผู้ส่งผ่านระบบการรักษาความปลอดภัย โดยให้เป็นไปตามระเบียบว่าด้วยการรักษาความลับของทางราชการ

ข้อ ๔๒ ให้เจ้าของเรื่องตรวจความเรียบร้อยของหนังสือ รวมทั้งสิ่งที่จะส่งไปด้วยให้ครบถ้วนแล้วส่งเรื่องให้เจ้าหน้าที่ของหน่วยงานสารบรรณกลางเพื่อส่งออก

ข้อ ๔๓ เมื่อเจ้าหน้าที่ของหน่วยงานสารบรรณกลางได้รับเรื่องแล้ว ให้ปฏิบัติดังนี้

- ๔๓.๑ ลงทะเบียนส่งหนังสือในทะเบียนหนังสือส่งตามแบบที่ ๑๔ ท้ายระเบียบโดย
- ๔๓.๑.๑ ทะเบียนหนังสือส่ง วันที่ เดือน พ.ศ. ให้ลงวัน เดือน ปี ที่ลงทะเบียน
- ๔๓.๑.๒ เลขทะเบียนส่ง ให้ลงเลขลำดับของทะเบียนหนังสือส่งเรียงลำดับติดต่อกัน

ไปตลอดปฏิบัติการ

๔๓.๑.๓ ที่ให้ลงรหัสตัวพยัญชนะ และเลขประจำของส่วนราชการเจ้าของเรื่องในหนังสือที่จะส่งออก ถ้าไม่มีที่ตั้งกล่าว ช่องนี้จะว่าง

<sup>๑๐</sup> ข้อ ๔๑ แก้ไขเพิ่มเติมโดยระเบียบสำนักนายกรัฐมนตรีว่าด้วยงานสารบรรณ (ฉบับที่ ๒) พ.ศ. ๒๕๔๘

๔๓.๑.๔ ลงวันที่ ให้ลงวัน เดือน ปีที่จะส่งหนังสือนั้นออก

๔๓.๑.๕ จาก ให้ลงตำแหน่งเจ้าของหนังสือ หรือชื่อส่วนราชการ หรือชื่อบุคคลในกรณีที่ไม่มีตำแหน่ง

๔๓.๑.๖ ถึง ให้ลงตำแหน่งของผู้ที่หนังสือนั้นมีถึง หรือชื่อส่วนราชการหรือชื่อบุคคลในกรณีที่ไม่มีตำแหน่ง

๔๓.๑.๗ เรื่อง ให้ลงชื่อเรื่องของหนังสือฉบับนั้น ในกรณีที่ไม่มีชื่อเรื่องให้ลงสรุปเรื่องย่อ

๔๓.๑.๘ การปฏิบัติ ให้บันทึกการปฏิบัติเกี่ยวกับหนังสือฉบับนั้น

๔๓.๑.๙ หมายเหตุ ให้บันทึกข้อความอื่นใด (ถ้ามี)

๔๓.๒ ลงเลขที่ และวัน เดือน ปีในหนังสือที่จะส่งออกทั้งในต้นฉบับ และสำเนาฉบับให้ตรงกับเลขทะเบียนส่ง และวัน เดือน ปีในทะเบียนหนังสือส่งตามข้อ ๔๓.๑.๒ และข้อ ๔๓.๑.๔

ข้อ ๔๔ ก่อนบรรจุซอง ให้เจ้าหน้าที่ของหน่วยงานสารบรรณกลางตรวจความเรียบร้อยของหนังสือตลอดจนสิ่งที่ส่งไปด้วยอีกครั้งหนึ่ง แล้วปิดผนึก

หนังสือที่ไม่มีความสำคัญมากนัก อาจส่งไปโดยวิธีพับยึดติดด้วยแถบกาบ กาว เย็บด้วยลวดหรือวิธีอื่นแทนการบรรจุซอง

ข้อ ๔๕ การจำหน่ายซอง ให้ปฏิบัติตามแบบที่ ๑๕ ทำระเบียบ

สำหรับหนังสือที่ต้องปฏิบัติให้เร็วกว่าปกติ ให้ปฏิบัติตามข้อ ๒๘ ในกรณีไม่ใช่สมุดส่งหนังสือ ให้มีใบรับหนังสือตามข้อ ๔๙ แนบติดซองไปด้วย

ข้อ ๔๖ การส่งหนังสือโดยทางไปรษณีย์ ให้ถือปฏิบัติตามระเบียบ หรือวิธีการที่การสื่อสารแห่งประเทศไทยกำหนด

การส่งหนังสือซึ่งมิใช่เป็นการส่งโดยทางไปรษณีย์ เมื่อส่งหนังสือให้ผู้รับแล้ว ผู้ส่งต้องให้ผู้รับลงชื่อรับในสมุดส่งหนังสือ หรือใบรับ แล้วแต่กรณี ถ้าเป็นใบรับให้นำใบรับนั้นมาผนึกติดไว้ที่สำเนาฉบับ

ข้อ ๔๗ หนังสือที่ได้ลงทะเบียนส่ง ในกรณีที่เป็นการตอบหนังสือซึ่งรับเข้ามาให้ลงทะเบียนว่าหนังสือนั้นได้ตอบตามหนังสือรับที่เท่าใด วัน เดือน ปีใด

ข้อ ๔๘ สมุดส่งหนังสือ ให้จัดทำตามแบบที่ ๑๖ ทำระเบียบ โดยกรอกรายละเอียดดังนี้

๔๘.๑ เลขทะเบียน ให้ลงเลขทะเบียนหนังสือส่ง

๔๘.๒ จาก ให้ลงตำแหน่ง หรือชื่อส่วนราชการ หรือชื่อบุคคลที่เป็นเจ้าของหนังสือ

๔๘.๓ ถึง ให้ลงตำแหน่งของผู้ที่หนังสือนั้นมีถึง หรือชื่อส่วนราชการ หรือชื่อบุคคลในกรณีที่ไม่มีตำแหน่ง

๔๘.๔ หน่วยรับ ให้ลงชื่อส่วนราชการที่รับหนังสือ

๔๘.๕ ผู้รับ ให้ผู้รับหนังสือลงชื่อที่สามารถอ่านออกได้

๔๘.๖ วันและเวลา ให้ผู้รับหนังสือลงวัน เดือน ปี และเวลาที่รับหนังสือ

๔๘.๗ หมายเหตุ ให้บันทึกข้อความอื่นใด (ถ้ามี)

ข้อ ๔๙ ใบรับหนังสือ ให้จัดทำตามแบบที่ ๑๗ ท้ายระเบียบ โดยกรอกรายละเอียด

ดังนี้

๔๙.๑ ที่ ให้ลงเลขที่ของหนังสือฉบับนั้น

๔๙.๒ ถึง ให้ลงตำแหน่งของผู้ที่หนังสือนั้นมีถึง หรือชื่อส่วนราชการ หรือชื่อบุคคล

ในกรณีที่ไม่มีตำแหน่ง

๔๙.๓ เรื่อง ให้ลงชื่อเรื่องของหนังสือฉบับนั้น ในกรณีที่ไม่มีชื่อเรื่องให้ลงสรุปเรื่อง

ย่อ

๔๙.๔ รับวันที่ ให้ผู้รับหนังสือลงวัน เดือน ปีที่รับหนังสือ

๔๙.๕ เวลา ให้ผู้รับหนังสือลงเวลาที่รับหนังสือ

๔๙.๖ ผู้รับ ให้ผู้รับหนังสือลงชื่อที่สามารถอ่านออกได้

ส่วนที่ ๓

บทเบ็ดเตล็ด

ข้อ ๕๐ เพื่อให้การรับและส่งหนังสือดำเนินไปโดยสะดวกเรียบร้อยและรวดเร็ว

ส่วนราชการจะกำหนดหน้าที่ของผู้ปฏิบัติตลอดจนแนวทางปฏิบัตินั้นไว้ด้วยก็ได้ ทั้งนี้ ให้มีการสำรวจ  
ทะเบียนหนังสือรับเป็นประจำว่าหนังสือตามทะเบียนรับนั้นได้มีการปฏิบัติไปแล้วเพียงใด และให้มี  
การติดตามเรื่องด้วยในการนี้ส่วนราชการใดเห็นสมควรจะจัดให้มีบัตรตรวจค้นสำหรับหนังสือรับและ  
หนังสือส่งเพื่อความสะดวกในการค้นหาก็คงได้ตามความเหมาะสม

ข้อ ๕๑ บัตรตรวจค้น ให้จัดทำตามแบบที่ ๑๘ ท้ายระเบียบ โดยกรอกรายละเอียด

ดังนี้

๕๑.๑ เรื่อง รหัส ให้ลงเรื่องและรหัสตามหมวดหมู่ของหนังสือ

๕๑.๒ เลขทะเบียนรับ ให้ลงเลขทะเบียนตามที่ปรากฏในทะเบียนหนังสือรับ

๕๑.๓ ที่ ให้ลงเลขที่ของหนังสือ

๕๑.๔ ลงวันที่ ให้ลงวัน เดือน ปี ของหนังสือ

๕๑.๕ รายการ ให้ลงเรื่องย่อของหนังสือเพื่อให้ทราบว่ หนังสือ้นมาจากที่ใดเรื่อง

อะไร

๕๑.๖ การปฏิบัติ ให้บันทึกการปฏิบัติเกี่ยวกับหนังสือนั้นเพื่อให้ทราบว่ส่งไปที่ใด

เมื่อใด

หมวด ๓

การเก็บรักษา ยืม และทำลายหนังสือ

สำนักงานคณะกรรมการกฤษฎีกา

สำนักงานคณะกรรมการกฤษฎีกา

สำนักงานคณะกรรมการกฤษฎีกา

ส่วนที่ ๑

สำนักงานคณะกรรมการกฤษฎีกา

การเก็บรักษา

สำนักงานคณะกรรมการกฤษฎีกา

สำนักงานคณะกรรมการกฤษฎีกา

สำนักงานคณะกรรมการกฤษฎีกา

สำนักงานคณะกรรมการกฤษฎีกา

ข้อ ๕๒ การเก็บหนังสือแบ่งออกเป็น การเก็บระหว่างปฏิบัติ การเก็บเมื่อปฏิบัติเสร็จแล้วและการเก็บไว้เพื่อใช้ในการตรวจสอบ

สำนักงานคณะกรรมการกฤษฎีกา

สำนักงานคณะกรรมการกฤษฎีกา

สำนักงานคณะกรรมการกฤษฎีกา

ข้อ ๕๓ การเก็บระหว่างปฏิบัติ คือ การเก็บหนังสือที่ปฏิบัติยังไม่เสร็จให้อยู่ในความรับผิดชอบของเจ้าของเรื่องโดยให้กำหนดวิธีการเก็บให้เหมาะสมตามขั้นตอนของการปฏิบัติงาน

สำนักงานคณะกรรมการกฤษฎีกา

สำนักงานคณะกรรมการกฤษฎีกา

สำนักงานคณะกรรมการกฤษฎีกา

ข้อ ๕๔ การเก็บเมื่อปฏิบัติเสร็จแล้ว คือ การเก็บหนังสือที่ปฏิบัติเสร็จเรียบร้อยแล้วและไม่มีอะไรที่จะต้องปฏิบัติต่อไปอีก ให้เจ้าหน้าที่ของเจ้าของเรื่องปฏิบัติดังนี้

สำนักงานคณะกรรมการกฤษฎีกา

สำนักงานคณะกรรมการกฤษฎีกา

สำนักงานคณะกรรมการกฤษฎีกา

๕๔.๑ จัดทำบัญชีหนังสือส่งเก็บตามแบบที่ ๑๙ ทำระเบียบ อย่างน้อยให้มีต้นฉบับ และสำเนาฉบับสำหรับเจ้าของเรื่องและหน่วยเก็บ เก็บไว้อย่างละฉบับ โดยกรอรายละเอียดดังนี้

สำนักงานคณะกรรมการกฤษฎีกา

สำนักงานคณะกรรมการกฤษฎีกา

สำนักงานคณะกรรมการกฤษฎีกา

๕๔.๑.๑ ลำดับที่ ให้ลงเลขลำดับเรื่องของหนังสือที่เก็บ

สำนักงานคณะกรรมการกฤษฎีกา

สำนักงานคณะกรรมการกฤษฎีกา

สำนักงานคณะกรรมการกฤษฎีกา

๕๔.๑.๒ ที่ ให้ลงเลขที่ของหนังสือแต่ละฉบับ

สำนักงานคณะกรรมการกฤษฎีกา

สำนักงานคณะกรรมการกฤษฎีกา

สำนักงานคณะกรรมการกฤษฎีกา

๕๔.๑.๓ ลงวันที่ ให้ลงวัน เดือน ปีของหนังสือแต่ละฉบับ

สำนักงานคณะกรรมการกฤษฎีกา

สำนักงานคณะกรรมการกฤษฎีกา

สำนักงานคณะกรรมการกฤษฎีกา

๕๔.๑.๔ เรื่อง ให้ลงชื่อเรื่องของหนังสือแต่ละฉบับ ในกรณีที่ไม่มีชื่อเรื่องให้ลงสรุปเรื่องย่อ

สำนักงานคณะกรรมการกฤษฎีกา

สำนักงานคณะกรรมการกฤษฎีกา

สำนักงานคณะกรรมการกฤษฎีกา

๕๔.๑.๕ อายุการเก็บหนังสือ ให้ลงวัน เดือน ปีที่จะเก็บถึง ในกรณีให้เก็บไว้ตลอดไป ให้ลงคำว่า ห้ามทำลาย

สำนักงานคณะกรรมการกฤษฎีกา

สำนักงานคณะกรรมการกฤษฎีกา

สำนักงานคณะกรรมการกฤษฎีกา

๕๔.๑.๖ หมายเหตุ ให้บันทึกข้อความอื่นใด (ถ้ามี)

สำนักงานคณะกรรมการกฤษฎีกา

สำนักงานคณะกรรมการกฤษฎีกา

สำนักงานคณะกรรมการกฤษฎีกา

๕๔.๒ ส่งหนังสือและเรื่องปฏิบัติทั้งปวงที่เกี่ยวข้องกับหนังสือนั้น พร้อมทั้งบัญชีหนังสือส่งเก็บไปให้หน่วยเก็บที่ส่วนราชการนั้น ๆ กำหนด

สำนักงานคณะกรรมการกฤษฎีกา

สำนักงานคณะกรรมการกฤษฎีกา

สำนักงานคณะกรรมการกฤษฎีกา

ข้อ ๕๕ เมื่อได้รับเรื่องจากเจ้าของเรื่องตามข้อ ๕๔ แล้ว ให้เจ้าหน้าที่ผู้รับผิดชอบในการเก็บหนังสือปฏิบัติดังนี้

สำนักงานคณะกรรมการกฤษฎีกา

สำนักงานคณะกรรมการกฤษฎีกา

สำนักงานคณะกรรมการกฤษฎีกา

๕๕.๑ ประทับตรากำหนดเก็บหนังสือตามข้อ ๗๓ ไว้ที่มุมล่างด้านขวาของกระดาษแผ่นแรกของหนังสือฉบับนั้น และลงลายมือชื่อย่อกำกับตรา

สำนักงานคณะกรรมการกฤษฎีกา

สำนักงานคณะกรรมการกฤษฎีกา

สำนักงานคณะกรรมการกฤษฎีกา

๕๕.๑.๑ หนังสือที่ต้องเก็บไว้ตลอดไป ให้ประทับตราคำว่า ห้ามทำลายด้วยหมึกสีแดง

สำนักงานคณะกรรมการกฤษฎีกา

สำนักงานคณะกรรมการกฤษฎีกา

สำนักงานคณะกรรมการกฤษฎีกา

๕๕.๑.๒ หนังสือที่เก็บโดยมีกำหนดเวลา ให้ประทับตราคำว่า เก็บถึงพ.ศ. .... ด้วยหมึกสีน้ำเงิน และลงเลขของปีพุทธศักราชที่ให้เก็บถึง

สำนักงานคณะกรรมการกฤษฎีกา

สำนักงานคณะกรรมการกฤษฎีกา

สำนักงานคณะกรรมการกฤษฎีกา

๕๕.๒ ลงทะเบียนหนังสือเก็บไว้เป็นหลักฐานตามแบบที่ ๒๐ ทำระเบียบ โดยกรอรายละเอียดดังนี้

สำนักงานคณะกรรมการกฤษฎีกา

สำนักงานคณะกรรมการกฤษฎีกา

สำนักงานคณะกรรมการกฤษฎีกา

๕๕.๒.๑ ลำดับที่ ให้ลงเลขลำดับเรื่องของหนังสือที่เก็บ

สำนักงานคณะกรรมการกฤษฎีกา

สำนักงานคณะกรรมการกฤษฎีกา

สำนักงานคณะกรรมการกฤษฎีกา

๕๕.๒.๒ วันเก็บ ให้ลงวัน เดือน ปีที่นำหนังสือนั้นเข้าทะเบียนเก็บ

๕๕.๒.๓ เลขทะเบียนรับ ให้ลงเลขทะเบียนรับของหนังสือแต่ละฉบับ

๕๕.๒.๔ ที่ ให้ลงเลขที่ของหนังสือแต่ละฉบับ

๕๕.๒.๕ เรื่อง ให้ลงชื่อเรื่องของหนังสือแต่ละฉบับ ในกรณีที่ไม่มีชื่อเรื่องให้ลง

สรุปเรื่องย่อ

๕๕.๒.๖ รหัสแฟ้ม ให้ลงหมายเลขลำดับหมู่ของการจัดแฟ้มเก็บหนังสือ

๕๕.๒.๗ กำหนดเวลาเก็บ ให้ลงระยะเวลาการเก็บตามที่กำหนดในตรา

กำหนดเก็บหนังสือตามข้อ ๕๕.๑

๕๕.๒.๘ หมายเหตุ ให้บันทึกข้อความอื่นใด (ถ้ามี)

ข้อ ๕๖ การเก็บไว้เพื่อใช้ในการตรวจสอบ คือ การเก็บหนังสือที่ปฏิบัติเสร็จเรียบร้อยแล้วแต่จำเป็นต้องใช้ในการตรวจสอบเป็นประจำ ไม่สะดวกในการส่งไปเก็บยังหน่วยเก็บของส่วนราชการตามข้อ ๕๔ ให้เจ้าของเรื่องเก็บเป็นเอกเทศ โดยแต่งตั้งเจ้าหน้าที่ขึ้นรับผิดชอบก็ได้ เมื่อหมดความจำเป็นที่จะต้องใช้ในการตรวจสอบแล้ว ให้จัดส่งหนังสือนั้นไปยังหน่วยเก็บของส่วนราชการโดยให้ถือปฏิบัติตามข้อ ๕๔ และข้อ ๕๕ โดยอนุโลม

ข้อ ๕๗<sup>๑</sup> อายุการเก็บหนังสือ โดยปกติให้เก็บไว้ไม่น้อยกว่า ๑๐ ปี เว้นแต่หนังสือดังต่อไปนี้

๕๗.๑ หนังสือที่ต้องสงวนเป็นความลับ ให้ปฏิบัติตามกฎหมาย ระเบียบว่าด้วยการรักษาความปลอดภัยแห่งชาติ หรือระเบียบว่าด้วยการรักษาความลับของทางราชการ

๕๗.๒ หนังสือที่เป็นหลักฐานทางอรรถคดี ส่วนวนของศาลหรือของพนักงานสอบสวนหรือหนังสืออื่นใดที่ได้มีกฎหมายหรือระเบียบแบบแผนกำหนดไว้เป็นพิเศษแล้ว การเก็บให้เป็นไปตามกฎหมายและระเบียบแบบแผนว่าด้วยการนั้น

๕๗.๓ หนังสือที่มีคุณค่าทางประวัติศาสตร์ทุกสาขาวิชา และมีคุณค่าต่อการศึกษา ค้นคว้า วิจัย ให้เก็บไว้เป็นหลักฐานสำคัญทางประวัติศาสตร์ของชาติตลอดไป หรือตามที่สำนักหอจดหมายเหตุแห่งชาติ กรมศิลปากร กำหนด

๕๗.๔ หนังสือที่ได้ปฏิบัติงานเสร็จสิ้นแล้ว และเป็นคู่สำเนาที่มีต้นเรื่องจะค้นได้จากที่อื่นให้เก็บไว้ไม่น้อยกว่า ๕ ปี

๕๗.๕ หนังสือที่เป็นเรื่องธรรมดาสามัญซึ่งไม่มีความสำคัญ และเป็นเรื่องที่เกิดขึ้นเป็นประจำเมื่อดำเนินการแล้วเสร็จให้เก็บไว้ไม่น้อยกว่า ๑ ปี

๕๗.๖ หนังสือหรือเอกสารเกี่ยวกับการรับเงิน การจ่ายเงิน หรือการก่องหน้ผูกพันทางการเงินที่ไม่เป็นหลักฐานแห่งการก่อ เปลี่ยนแปลง โอน สงวน หรือระงับซึ่งสิทธิในทางการเงินรวมถึงหนังสือหรือเอกสารเกี่ยวกับการรับเงิน การจ่ายเงิน หรือการก่องหน้ผูกพันทางการเงินที่หมดความจำเป็นในการใช้เป็นหลักฐานแห่งการก่อ เปลี่ยนแปลง โอน สงวน หรือระงับซึ่งสิทธิในทางการเงิน เพราะได้มีหนังสือหรือเอกสารอื่นที่สามารถนำมาใช้อ้างอิงหรือทดแทนหนังสือหรือเอกสารดังกล่าว

<sup>๑</sup> ข้อ ๕๗ แก้ไขเพิ่มเติมโดยระเบียบสำนักนายกรัฐมนตรีว่าด้วยงานสารบรรณ (ฉบับที่ ๒) พ.ศ. ๒๕๔๘

แล้วเมื่อสำนักงานการตรวจเงินแผ่นดินตรวจสอบแล้วไม่มีปัญหา และไม่มีควมจำเป็นต้งใช้ประกอบกรตรวจสอบหรือเพือการใด ๆ อัก ให้เก็บไว้ไม่น้อยกว่า ๕ ปี

หนังสือเกี่ยวกับการเงิน ซึ่งเห็นว่าไม่มีควมจำเป็นต้งเก็บไว้ถึง ๑๐ ปี หรือ ๕ ปี แล้วแต่กรณีให้ทำควมตกลงกับกระทรวงการคลัง

ข้อ ๕๘<sup>๑๒</sup> ทุกปีปฏิทินให้ส่วนราชการจัดส่งหนังสือที่มีอายุครบ ๒๐ ปี นับจากวันที่ได้จัดทำขึ้นที่เก็บไว้ ณ ส่วนราชการใด พร้อมทั้งบัญชีส่งมอบหนังสือครบ ๒๐ ปี ให้สำนักหอจดหมายเหตุแห่งชาติกรมศิลปากร ภายในวันที่ ๓๑ มกราคม ของปีถัดไป เว้นแต่หนังสือดังต่อไปนี้

๕๘.๑ หนังสือที่ต้งสงวนเป็นควมลับให้ปฏิบัติตามกฎหมาย ระเบียบว่าด้วยการรักษาควมปลอดภัยแห่งชาติ หรือระเบียบว่าด้วยการรักษาควมลับของทางราชการ

๕๘.๒ หนังสือที่มีกฎหมาย ข้อบังคับ หรือระเบียบที่ออกใช้เป็นการทั่วไปกำหนดไว้เป็นอย่างอื่น

๕๘.๓ หนังสือที่ส่วนราชการมีควมจำเป็นต้งเก็บไว้ที่ส่วนราชการนั้นให้จัดทำบัญชีหนังสือครบ ๒๐ ปีที่ขอเก็บเอง ส่งมอบให้สำนักหอจดหมายเหตุแห่งชาติ กรมศิลปากร

ข้อ ๕๙<sup>๑๓</sup> บัญชีส่งมอบหนังสือครบ ๒๐ ปี และบัญชีหนังสือครบ ๒๐ ปีที่ขอเก็บเอง อย่างน้อยให้มีต้นฉบับและสำเนาฉบับ เพื่อให้ส่วนราชการผู้มอบและสำนักหอจดหมายเหตุแห่งชาติ กรมศิลปากรผู้รับมอบยึดถือไว้เป็นหลักฐานฝ่ายละฉบับ

๕๙.๑ บัญชีส่งมอบหนังสือครบ ๒๐ ปี ให้จัดทำตามแบบที่ ๒๑ ท้ายระเบียบโดยกรอกรายละเอียดดังนี้

๕๙.๑.๑ ชื่อบัญชีส่งมอบหนังสือครบ ๒๐ ปี ประจำปี ให้ลงตัวเลขของปีพุทธศักราชที่จัดทำบัญชี

๕๙.๑.๒ กระทรวง ทบวง กรม กอง ให้ลงชื่อส่วนราชการที่จัดทำบัญชี

๕๙.๑.๓ วันที่ ให้ลงวัน เดือน ปีที่จัดทำบัญชี

๕๙.๑.๔ แผ่นที่ ให้ลงเลขลำดับของแผ่นบัญชี

๕๙.๑.๕ ลำดับที่ ให้ลงเลขลำดับเรื่องของหนังสือที่ส่งมอบ

๕๙.๑.๖ รหัสแฟ้ม ให้ลงหมายเลขลำดับหมู่ของการจัดแฟ้มเก็บหนังสือ

๕๙.๑.๗ ที่ ให้ลงเลขที่ของหนังสือแต่ละฉบับ

๕๙.๑.๘ ลงวันที่ ให้ลงวัน เดือน ปีของหนังสือแต่ละฉบับ

๕๙.๑.๙ เลขทะเบียนรับ ให้ลงเลขทะเบียนรับของหนังสือแต่ละฉบับ

๕๙.๑.๑๐ เรื่อง ให้ลงชื่อเรื่องของหนังสือแต่ละฉบับ ในกรณีที่ไม่มีชื่อเรื่องให้ลงสรุปเรื่องย่อ

๕๙.๑.๑๑ หมายเหตุ ให้บันทึกข้อความอื่นใด (ถ้ามี)

<sup>๑๒</sup> ข้อ ๕๘ แก้ไขเพิ่มเติมโดยระเบียบสำนักนายกรัฐมนตรีว่าด้วยงานสารบรรณ (ฉบับที่ ๒) พ.ศ. ๒๕๔๘

<sup>๑๓</sup> ข้อ ๕๙ แก้ไขเพิ่มเติมโดยระเบียบสำนักนายกรัฐมนตรีว่าด้วยงานสารบรรณ (ฉบับที่ ๒) พ.ศ. ๒๕๔๘

๕๙.๑.๑๒ ลงชื่อผู้มอบ ให้ผู้มอบลงลายมือชื่อและวงเล็บชื่อและนามสกุลด้วย  
ตัวบรรจงพร้อมทั้งลงตำแหน่งของผู้มอบ

๕๙.๑.๑๓ ลงชื่อผู้รับมอบ ให้ผู้รับมอบลงลายมือชื่อและวงเล็บชื่อและ  
นามสกุลด้วยตัวบรรจงพร้อมทั้งลงตำแหน่งของผู้รับมอบ

๕๙.๒ บัญชีหนังสือครบ ๒๐ ปี ที่ขอเก็บเอง ให้จัดทำตามแบบที่ ๒๒ ท้ายระเบียบ  
โดยกรอรายละเอียดดังนี้

๕๙.๒.๑ ชื่อบัญชีหนังสือครบ ๒๐ ปีที่ขอเก็บเองประจำปี ให้ลงตัวเลขของปี  
พุทธศักราชที่จัดทำบัญชี

๕๙.๒.๒ กระทรวง ทบวง กรม กอง ให้ลงชื่อส่วนราชการที่จัดทำบัญชี

๕๙.๒.๓ วันที่ ให้ลงวัน เดือน ปีที่จัดทำบัญชี

๕๙.๒.๔ แผ่นที่ ให้ลงเลขลำดับของแผ่นบัญชี

๕๙.๒.๕ ลำดับที่ ให้ลงเลขลำดับเรื่องของหนังสือที่ขอเก็บเอง

๕๙.๒.๖ รหัสแฟ้ม ให้ลงหมายเลขลำดับหมู่ของการจัดแฟ้มเก็บหนังสือ

๕๙.๒.๗ ที่ ให้ลงเลขที่ของหนังสือแต่ละฉบับ

๕๙.๒.๘ ลงวันที่ ให้ลงวัน เดือน ปีของหนังสือแต่ละฉบับ

๕๙.๒.๙ เรื่อง ให้ลงชื่อเรื่องของหนังสือแต่ละฉบับ ในกรณีที่ไม่มีชื่อเรื่องให้ลง  
สรุปเรื่องย่อ

๕๙.๒.๑๐ หมายเหตุ ให้บันทึกข้อความอื่นใด (ถ้ามี)

ข้อ ๖๐ หนังสือที่ยังไม่ถึงกำหนดทำลาย ซึ่งส่วนราชการเห็นว่าเป็นหนังสือที่มี  
ความสำคัญและประสงค์จะฝากให้กองจดหมายเหตุแห่งชาติ กรมศิลปากร เก็บไว้ ให้ปฏิบัติดังนี้

๖๐.๑ จัดทำบัญชีฝากหนังสือตามแบบที่ ๒๓ ท้ายระเบียบ อย่างน้อยให้มีต้นฉบับ  
และสำเนาฉบับ โดยกรอรายละเอียดดังนี้

๖๐.๑.๑ ชื่อบัญชีฝากหนังสือ ประจำปี ให้ลงตัวเลขของปีพุทธศักราชที่จัดทำ  
บัญชี

๖๐.๑.๒ กระทรวง ทบวง กรม กอง ให้ลงชื่อส่วนราชการที่จัดทำบัญชี

๖๐.๑.๓ วันที่ ให้ลงวัน เดือน ปีที่จัดทำบัญชี

๖๐.๑.๔ แผ่นที่ ให้ลงเลขลำดับของแผ่นบัญชี

๖๐.๑.๕ ลำดับที่ ให้ลงเลขลำดับเรื่องของหนังสือ

๖๐.๑.๖ รหัสแฟ้ม ให้ลงหมายเลขลำดับหมู่ของการจัดแฟ้มเก็บหนังสือ

๖๐.๑.๗ ที่ ให้ลงเลขที่ของหนังสือแต่ละฉบับ

๖๐.๑.๘ ลงวันที่ ให้ลงวัน เดือน ปีของหนังสือแต่ละฉบับ

๖๐.๑.๙ เลขทะเบียนรับ ให้ลงเลขทะเบียนรับของหนังสือแต่ละฉบับ

๖๐.๑.๑๐ เรื่อง ให้ลงชื่อเรื่องของหนังสือแต่ละฉบับ ในกรณีที่ไม่มีชื่อเรื่องให้  
ลงสรุปเรื่องย่อ

๖๐.๑.๑๑ หมายเหตุ ให้บันทึกข้อความอื่นใด (ถ้ามี)

๖๐.๑.๑๒ ลงชื่อผู้ฝาก ให้ผู้ฝากลงลายมือชื่อและวงเล็บชื่อและนามสกุลด้วย  
ตัวบรรจงพร้อมทั้งลงตำแหน่งของผู้ฝาก

๖๐.๑.๑๓ ลงชื่อผู้รับฝาก ให้ผู้รับฝากลงลายมือชื่อและวงเล็บชื่อและนามสกุล  
ด้วยตัวบรรจงพร้อมทั้งลงตำแหน่งของผู้รับฝาก

๖๐.๒ ส่งต้นฉบับและสำเนาฉบับบัญญัติฝากหนังสือพร้อมกับหนังสือที่จะฝากให้กอง  
จดหมายเหตุแห่งชาติ กรมศิลปากร

๖๐.๓ เมื่อกองจดหมายเหตุแห่งชาติ กรมศิลปากร ตรวจหนังสือและรับฝากหนังสือ  
แล้วให้ลงนามในบัญชีฝากหนังสือ แล้วคืนต้นฉบับให้ส่วนราชการผู้ฝากเก็บไว้เป็นหลักฐาน

หนังสือที่ฝากเก็บไว้ที่กองจดหมายเหตุแห่งชาติ กรมศิลปากร ให้ถือว่าเป็นหนังสือ  
ของส่วนราชการผู้ฝาก หากส่วนราชการผู้ฝากต้องการใช้หนังสือหรือขอคืน ให้ทำได้โดยจัดทำ  
หลักฐานต่อกันไว้ให้ชัดเจน

เมื่อถึงกำหนดการทำลายแล้ว ให้ส่วนราชการผู้ฝากดำเนินการตามข้อ ๖๖

ข้อ ๖๑ การรักษาหนังสือ ให้เจ้าหน้าที่ระมัดระวังรักษาหนังสือให้อยู่ในสภาพให้  
ราชการได้ทุกโอกาส หากชำรุดเสียหายต้องรีบซ่อมให้ใช้ราชการได้เหมือนเดิม หากสูญหายต้องหา  
สำเนามาแทนถ้าชำรุดเสียหายจนไม่สามารถซ่อมแซมให้คงสภาพเดิมได้ ให้รายงานผู้บังคับบัญชา  
ทราบและให้หมายเหตุไว้ในทะเบียนเก็บด้วย

ถ้าหนังสือที่สูญหายเป็นเอกสารสิทธิตามกฎหมายหรือหนังสือสำคัญที่เป็นการแสดง  
เอกสารสิทธิให้ดำเนินการแจ้งความต่อพนักงานสอบสวน

## ส่วนที่ ๒

การยืม

ข้อ ๖๒ การยืมหนังสือที่ส่งเก็บแล้ว ให้ปฏิบัติดังนี้

๖๒.๑ ผู้ยืมจะต้องแจ้งให้ทราบว่าเรื่องที่ยืมนั้นจะนำไปใช้ในราชการใด

๖๒.๒ ผู้ยืมจะต้องมอบหลักฐานการยืมให้เจ้าหน้าที่เก็บ แล้วลงชื่อรับเรื่องที่ยืมไว้ใน  
บัตรยืมหนังสือและให้เจ้าหน้าที่เก็บรวบรวมหลักฐานการยืม เรียงลำดับวัน เดือน ปีไว้เพื่อติดตามทวง  
ถาม ส่วนบัตรยืมหนังสือนั้นให้เก็บไว้แทนที่หนังสือที่ถูกยืมไป

๖๒.๓ การยืมหนังสือระหว่างส่วนราชการ ผู้ยืมและผู้อนุญาตให้ยืมต้องเป็นหัวหน้า  
ส่วนราชการระดับกองขึ้นไป หรือผู้ที่ได้รับมอบหมาย

๖๒.๔ การยืมหนังสือภายในส่วนราชการเดียวกัน ผู้ยืมและผู้อนุญาตให้ยืมต้องเป็น  
หัวหน้าส่วนราชการระดับแผนกขึ้นไป หรือผู้ที่ได้รับมอบหมาย

ข้อ ๖๓ บัตรยืมหนังสือ ให้จัดทำตามแบบที่ ๒๔ ท้ายระเบียบ โดยกรอก  
รายละเอียดดังนี้

๖๓.๑ รายการ ให้ลงชื่อเรื่องหนังสือที่ขอยืมไปพร้อมด้วยรหัสของหนังสือนั้น

๖๓.๒ ผู้ยืม ให้ลงชื่อบุคคล ตำแหน่ง หรือส่วนราชการที่ยืมหนังสือนั้น

๖๓.๓ ผู้รับ ให้ผู้รับหนังสือนั้นลงลายมือชื่อ และวงเล็บชื่อกำกับพร้อมด้วยตำแหน่ง

ในบรรทัดถัดไป



๖๓.๔ วันยืม ให้ลงวัน เดือน ปีที่ยืมหนังสือนั้น

๖๓.๕ กำหนดส่งคืน ให้ลงวัน เดือน ปีที่จะส่งหนังสือคืน

๖๓.๖ ผู้ส่งคืน ให้ผู้ส่งคืนลงลายมือชื่อ

๖๓.๗ วันส่งคืน ให้ลงวัน เดือน ปีที่ส่งหนังสือคืน

ข้อ ๖๔ การยืมหนังสือที่ปฏิบัติยังไม่เสร็จหรือหนังสือที่เก็บไว้เพื่อใช้ในการตรวจสอบให้ถือปฏิบัติตามข้อ ๖๒ โดยอนุโลม

ข้อ ๖๕ การให้บุคคลภายนอกยืมหนังสือจะกระทำมิได้ เว้นแต่จะให้ดูหรือคัดลอกหนังสือทั้งนี้ จะต้องได้รับอนุญาตจากหัวหน้าส่วนราชการระดับกองขึ้นไป หรือผู้ที่ได้รับมอบหมายก่อน

### ส่วนที่ ๓

#### การทำลาย

ข้อ ๖๖ ภายใน ๖๐ วันหลังจากวันสิ้นปีปฏิทิน ให้เจ้าหน้าที่ผู้รับผิดชอบในการเก็บหนังสือสำรวจหนังสือที่ครบกำหนดอายุการเก็บในปีนั้น ไม่ว่าจะเก็บไว้เองหรือที่ฝากเก็บไว้ที่กองจดหมายเหตุแห่งชาติ กรมศิลปากร แล้วจัดทำบัญชีหนังสือขอทำลายเสนอหัวหน้าส่วนราชการระดับกรมเพื่อพิจารณาแต่งตั้งคณะกรรมการทำลายหนังสือ บัญชีหนังสือขอทำลาย ให้จัดทำตามแบบที่ ๒๕ ท้ายระเบียบ อย่างน้อยให้มีต้นฉบับ และสำเนาฉบับโดยกรอกรายละเอียดดังนี้

๖๖.๑ ชื่อบัญชีหนังสือขอทำลาย ประจำปี ให้ลงตัวเลขของปีพุทธศักราชที่จัดทำบัญชี

๖๖.๒ กระทรวง ทบวง กรม กอง ให้ลงชื่อส่วนราชการที่จัดทำบัญชี

๖๖.๓ วันที่ ให้ลงวัน เดือน ปีที่จัดทำบัญชี

๖๖.๔ แผ่นที่ ให้ลงเลขลำดับของแผ่นบัญชี

๖๖.๕ ลำดับที่ ให้ลงเลขลำดับเรื่องของหนังสือ

๖๖.๖ รหัสแฟ้ม ให้ลงหมายเลขลำดับหมู่ของการจัดแฟ้มเก็บหนังสือ

๖๖.๗ ที่ ให้ลงเลขที่ของหนังสือแต่ละฉบับ

๖๖.๘ ลงวันที่ ให้ลงวัน เดือน ปีของหนังสือแต่ละฉบับ

๖๖.๙ เลขทะเบียนรับ ให้ลงเลขทะเบียนรับของหนังสือแต่ละฉบับ

๖๖.๑๐ เรื่อง ให้ลงชื่อเรื่องของหนังสือแต่ละฉบับ ในกรณีที่ไม่มีชื่อเรื่องให้ลงสรุป

เรื่องย่อ

๖๖.๑๑ การพิจารณา ให้คณะกรรมการทำลายหนังสือเป็นผู้กรอก

๖๖.๑๒ หมายเหตุ ให้บันทึกข้อความอื่นใด (ถ้ามี)

ข้อ ๖๗ ให้หัวหน้าส่วนราชการระดับกรมแต่งตั้งคณะกรรมการทำลายหนังสือ ประกอบด้วยประธานกรรมการ และกรรมการอีกอย่างน้อยสองคน โดยปกติให้แต่งตั้งจากข้าราชการพลเรือนหรือพนักงานส่วนท้องถิ่น ประเภทวิชาการ ระดับปฏิบัติการ หรือประเภททั่วไป ระดับชำนาญงาน ขึ้นไป หรือเจ้าหน้าที่ของรัฐอื่นที่เทียบเท่า<sup>๑๔</sup>

ถ้าประธานกรรมการไม่สามารถปฏิบัติหน้าที่ได้ให้กรรมการที่มาประชุมเลือกกรรมการคนหนึ่งทำหน้าที่ประธาน

มติของคณะกรรมการให้ถือเสียงข้างมาก ถ้ากรรมการผู้ใดไม่เห็นด้วยให้ทำบันทึกความเห็นแย้งไว้

ข้อ ๖๘ คณะกรรมการทำลายหนังสือ มีหน้าที่ดังนี้

๖๘.๑ พิจารณาหนังสือที่จะขอทำลายตามบัญชีหนังสือขอทำลาย

๖๘.๒ ในกรณีที่คณะกรรมการมีความเห็นว่าหนังสือฉบับใดไม่ควรทำลาย และควร จะขยายเวลาการเก็บไว้ ให้ลงความเห็นว่าจะขยายเวลาการเก็บไว้ถึงเมื่อใด ในช่อง การพิจารณาตาม ข้อ ๖๖.๑๑ ของบัญชีหนังสือขอทำลาย แล้วให้แก้ไขอายุการเก็บหนังสือในตารางกำหนดเก็บหนังสือ โดยให้ประธานกรรมการทำลายหนังสือลงลายมือชื่อกำกับกับการแก้ไข

๖๘.๓ ในกรณีที่คณะกรรมการมีความเห็นว่าหนังสือเรื่องใดควรให้ทำลาย ให้กรอก เครื่องหมายกากบาท (x) ลงในช่อง การพิจารณา ตามข้อ ๖๖.๑๑ ของบัญชีหนังสือขอทำลาย

๖๘.๔ เสนอรายงานผลการพิจารณาพร้อมทั้งบันทึกความเห็นแย้งของ คณะกรรมการ (ถ้ามี) ต่อหัวหน้าส่วนราชการระดับกรมเพื่อพิจารณาสั่งการตามข้อ ๖๙

๖๘.๕ ควบคุมการทำลายหนังสือซึ่งผู้มีอำนาจอนุมัติให้ทำลายได้แล้ว โดยการเผา หรือวิธีอื่นใดที่จะไม่ให้หนังสือนั้นอ่านเป็นเรื่องได้ และเมื่อทำลายเรียบร้อยแล้วให้ทำบันทึกลงนาม ร่วมกันเสนอผู้มีอำนาจอนุมัติทราบ

ข้อ ๖๙ เมื่อหัวหน้าส่วนราชการระดับกรมได้รับรายงานตามข้อ ๖๘.๔ แล้ว ให้ พิจารณาสั่งการดังนี้

๖๙.๑ ถ้าเห็นว่าหนังสือเรื่องใดยังไม่ควรทำลาย ให้สั่งการให้เก็บหนังสือนั้นไว้จนถึง เวลาการทำลายงวดต่อไป

๖๙.๒ ถ้าเห็นว่าหนังสือเรื่องใดควรทำลาย ให้ส่งบัญชีหนังสือขอทำลายให้กอง จดหมายเหตุแห่งชาติ กรมศิลปากร พิจารณาก่อน เว้นแต่หนังสือประเภทที่ส่วนราชการนั้นได้ขอทำ ความตกลงกับกรมศิลปากรแล้ว ไม่ต้องส่งไปให้พิจารณา

ข้อ ๗๐ ให้กองจดหมายเหตุแห่งชาติ กรมศิลปากร พิจารณารายการในบัญชี หนังสือขอทำลายแล้วแจ้งให้ส่วนราชการที่ส่งบัญชีหนังสือทำลายทราบดังนี้

๗๐.๑ ถ้ากองจดหมายเหตุแห่งชาติ กรมศิลปากร เห็นชอบด้วย ให้แจ้งให้ส่วน ราชการนั้นดำเนินการทำลายหนังสือต่อไปได้ หากกองจดหมายเหตุแห่งชาติ กรมศิลปากร ไม่แจ้งให้ ทราบอย่างไรภายในกำหนดเวลา ๖๐ วัน นับแต่วันที่ส่วนราชการนั้นได้ส่งเรื่องให้กองจดหมายเหตุ

<sup>๑๔</sup> ข้อ ๖๗ วรรคหนึ่งแก้ไขเพิ่มเติมโดยระเบียบสำนักนายกรัฐมนตรีว่าด้วยงานสารบรรณ (ฉบับที่ ๓) พ.ศ. ๒๕๖๐

แห่งชาติกรมศิลปากร ให้ถือว่ากองจดหมายเหตุแห่งชาติ กรมศิลปากร ได้ให้ความเห็นชอบแล้ว และให้ส่วนราชการทำลายหนังสือได้

๗๐.๒ ถ้ากองจดหมายเหตุแห่งชาติ กรมศิลปากร เห็นว่าหนังสือฉบับใดควรจะขยายเวลาการเก็บไว้หรือให้เก็บไว้ตลอดไป ให้แจ้งให้ส่วนราชการนั้นทราบ และให้ส่วนราชการนั้นๆ ทำการแก้ไขตามที่กองจดหมายเหตุแห่งชาติ กรมศิลปากร แจ้งมา หากหนังสือใดกองจดหมายเหตุแห่งชาติกรมศิลปากร เห็นควรให้ส่งไปเก็บไว้ที่กองจดหมายเหตุแห่งชาติ กรมศิลปากร ก็ให้ส่วนราชการนั้น ๆ ปฏิบัติตาม

เพื่อประโยชน์ในการนี้ กองจดหมายเหตุแห่งชาติ กรมศิลปากร จะส่งเจ้าหน้าที่มาร่วมตรวจสอบหนังสือของส่วนราชการนั้นก็ได้

หมวด ๔ สำนักงานคณะกรรมการกฤษฎีกา

มาตรฐานตรา แบบพิมพ์ และซอง

สำนักงานคณะกรรมการกฤษฎีกา สำนักงานคณะกรรมการกฤษฎีกา สำนักงานคณะกรรมการกฤษฎีกา

ข้อ ๗๑ ตราครุฑสำหรับแบบพิมพ์ ให้ใช้ตามแบบที่ ๒๖ ท้ายระเบียบ มี ๒ ขนาด คือ

๗๑.๑ ขนาดตัวครุฑสูง ๓ เซนติเมตร

๗๑.๒ ขนาดตัวครุฑสูง ๑.๕ เซนติเมตร

ข้อ ๗๒ ตราชื่อส่วนราชการให้ใช้ตามแบบที่ ๒๗ ท้ายระเบียบ มีลักษณะเป็นรูปวงกลมสองวงซ้อนกันเส้นผ่าศูนย์กลางวงนอก ๔.๕ เซนติเมตร วงใน ๓.๕ เซนติเมตร ล้อมครุฑตามข้อ ๗๑.๑ ระหว่างวงนอกและวงในมีอักษรไทยชื่อกระทรวง ทบวง กรม หรือส่วนราชการที่เรียกชื่ออย่างอื่นที่มีฐานะเป็นกรมหรือจังหวัดอยู่ขอบล่างของตรา

ส่วนราชการใดที่มีการติดต่อกับต่างประเทศ จะให้มีชื่อภาษาต่างประเทศเพิ่มขึ้นด้วยก็ได้โดยให้อักษรไทยอยู่ขอบบนและอักษรโรมันอยู่ขอบล่างของตรา

ข้อ ๗๓ ตรากำหนดเก็บหนังสือ คือ ตราที่ใช้ประทับบนหนังสือเก็บ เพื่อให้ทราบกำหนดระยะเวลาการเก็บหนังสือนั้นมีคำว่า เก็บถึง พ.ศ. .... หรือคำว่า ห้ามทำลาย ขนาดไม่เล็กกว่าตัวพิมพ์ ๒๔ พอยท์

ข้อ ๗๔ มาตรฐานกระดาษและซอง

๗๔.๑ มาตรฐานกระดาษโดยปกติให้ใช้กระดาษปอนด์ขาว น้ำหนัก ๖๐ กรัมต่อตารางเมตร มี ๓ ขนาด คือ

๗๔.๑.๑ ขนาดเอ ๔ หมายความว่า ขนาด ๒๑๐ มิลลิเมตร x ๒๙๗ มิลลิเมตร

๗๔.๑.๒ ขนาดเอ ๕ หมายความว่า ขนาด ๑๔๘ มิลลิเมตร x ๒๑๐ มิลลิเมตร

๗๔.๑.๓ ขนาดเอ ๘ หมายความว่า ขนาด ๕๒ มิลลิเมตร x ๗๔ มิลลิเมตร

๗๔.๒ มาตรฐานซอง โดยปกติให้ใช้กระดาษสีขาวหรือสีน้ำตาล น้ำหนัก ๘๐ กรัมต่อตารางเมตร เว้นแต่ซองขนาดซี ๔ ให้ใช้กระดาษน้ำหนัก ๑๒๐ กรัมต่อตารางเมตร มี ๔ ขนาด คือ

๗๔.๒.๑ ขนาดซี ๔ หมายความว่า ขนาด ๒๒๙ มิลลิเมตร × ๓๒๔ มิลลิเมตร

๗๔.๒.๒ ขนาดซี ๕ หมายความว่า ขนาด ๑๖๒ มิลลิเมตร × ๒๒๙ มิลลิเมตร

๗๔.๒.๓ ขนาดซี ๖ หมายความว่า ขนาด ๑๑๔ มิลลิเมตร × ๑๖๒ มิลลิเมตร

๗๔.๒.๔ ขนาดดีแอล หมายความว่า ขนาด ๑๑๐ มิลลิเมตร × ๒๒๐

มิลลิเมตร

ข้อ ๗๕ กระดาษตราครุฑ ให้ใช้กระดาษขนาดเอ ๔ พิมพ์ครุฑตามข้อ ๗๑.๑ ด้วยหมึกสีดำหรือทำเป็นครุฑคุณ ที่กึ่งกลางส่วนบนของกระดาษ ตามแบบที่ ๒๘ ทำยระเบียบ

ข้อ ๗๖ กระดาษบันทึกข้อความ ให้ใช้กระดาษขนาดเอ ๔ หรือขนาดเอ ๕ พิมพ์ครุฑตามข้อ ๗๑.๒ ด้วยหมึกสีดำที่มุมบนด้านซ้าย ตามแบบที่ ๒๙ ทำยระเบียบ

ข้อ ๗๗ ของหนังสือ ให้พิมพ์ครุฑตามข้อ ๗๑.๒ ด้วยหมึกสีดำที่มุมบนด้านซ้ายของซอง

๗๗.๑ ขนาดซี ๔ ให้สำหรับบรรจุหนังสือกระดาษตราครุฑ โดยไม่ต้องพับ มีชนิดธรรมดาและขยายข้าง

๗๗.๒ ขนาดซี ๕ ใช้สำหรับบรรจุหนังสือกระดาษตราครุฑพับ ๒

๗๗.๓ ขนาดซี ๖ ใช้สำหรับบรรจุหนังสือกระดาษตราครุฑพับ ๔

๗๗.๔ ขนาดดีแอล ใช้สำหรับบรรจุหนังสือกระดาษตราครุฑพับ ๓

ส่วนราชการใดมีความจำเป็นต้องใช้ซองสำหรับส่งทางไปรษณีย์อากาศโดยเฉพาะ อาจใช้ซองพิเศษสำหรับส่งทางไปรษณีย์อากาศและพิมพ์ตราครุฑตามที่กล่าวข้างต้นได้โดยอนุโลม

ข้อ ๗๘ ตรารับหนังสือ คือ ตราที่ใช้ประทับบนหนังสือ เพื่อลงเลขทะเบียนรับหนังสือตามแบบที่ ๑๒ ทำยระเบียบ มีลักษณะเป็นรูปสี่เหลี่ยมผืนผ้า ขนาด ๒.๕ เซนติเมตร × ๕ เซนติเมตรมีชื่อส่วนราชการอยู่ตอนบน

ข้อ ๗๙ ทะเบียนหนังสือรับ ใช้สำหรับลงรายการหนังสือที่ได้รับเข้าเป็นประจำวัน โดยเรียงลำดับลงมาตามเวลาที่ได้รับหนังสือ มีขนาดเอ ๔ พิมพ์สองหน้า มีสองชนิด คือ ชนิดเป็นเล่มและชนิดเป็นแผ่นตามแบบที่ ๑๓ ทำยระเบียบ

ข้อ ๘๐ ทะเบียนหนังสือส่ง ใช้สำหรับลงรายการหนังสือที่ได้ส่งออกเป็นประจำวัน โดยเรียงลำดับลงมาตามเวลาที่ได้ส่งหนังสือ มีขนาดเอ ๔ พิมพ์สองหน้า มีสองชนิด คือ ชนิดเป็นเล่มและชนิดเป็นแผ่นตามแบบที่ ๑๔ ทำยระเบียบ

ข้อ ๘๑ สมุดส่งหนังสือและใบรับหนังสือ ใช้สำหรับลงรายละเอียดเกี่ยวกับการส่งหนังสือโดยให้ผู้นำส่งถือกำกับไปกับหนังสือเพื่อให้ผู้รับเซ็นรับแล้วรับกลับคืนมา

๘๑.๑ สมุดส่งหนังสือ เป็นสมุดสำหรับใช้ลงรายการส่งหนังสือ มีขนาดเอ ๕ พิมพ์สองหน้า ตามแบบที่ ๑๖ ทำยระเบียบ

๘๑.๒ ใบรับหนังสือ ใช้สำหรับกำกับไปกับหนังสือที่นำส่งโดยให้ผู้รับเซ็นชื่อรับแล้ว  
รับกลับคืนมา มีขนาดเอ ๘ พิมพ์หน้าเดียว ตามแบบที่ ๑๗ ทำयरระเบียบ

ข้อ ๘๒ บัตรตรวจค้น เป็นบัตรกำกับหนังสือแต่ละรายการเพื่อให้ทราบว่หนังสือ  
นั้นๆ ได้มีการดำเนินการตามลำดับขั้นตอนอย่างใด จนกระทั่งเสร็จสิ้น บัตรนี้เก็บเรียงลำดับกันเป็นชุด  
ในที่เก็บโดยมีกระดาษติดเป็นบัตรตรวจค้น ซึ่งแบ่งออกเป็นตอนๆ เพื่อสะดวกแก่การตรวจค้น มีขนาด  
เอ ๕ พิมพ์สองหน้า ตามแบบที่ ๑๘ ทำयरระเบียบ

ข้อ ๘๓ บัญชีหนังสือส่งเก็บ ใช้สำหรับลงรายการหนังสือที่จะส่งเก็บ มีขนาดเอ ๔  
พิมพ์หน้าเดียวตามแบบที่ ๑๙ ทำयरระเบียบ

ข้อ ๘๔ ทะเบียนหนังสือเก็บ เป็นทะเบียนที่ใช้ลงรายการหนังสือเก็บ มีขนาดเอ ๔  
พิมพ์สองหน้ามีสองชนิด คือ ชนิดเป็นเล่ม และชนิดเป็นแผ่น ตามแบบที่ ๒๐ ทำयरระเบียบ

ข้อ ๘๕ บัญชีส่งมอบหนังสือครบ ๒๕ ปี เป็นบัญชีที่ใช้ลงรายการหนังสือที่มีอายุ  
ครบ ๒๕ ปี ส่งมอบเก็บไว้ที่กองจดหมายเหตุแห่งชาติ กรมศิลปากร มีลักษณะเป็นแผ่นขนาดเอ ๔  
พิมพ์สองหน้าตามแบบที่ ๒๑ ทำयरระเบียบ

ข้อ ๘๖ บัญชีหนังสือครบ ๒๕ ปี ที่ขอเก็บเอง เป็นบัญชีที่ใช้ลงรายการหนังสือที่มี  
อายุครบ ๒๕ ปี ซึ่งส่วนราชการนั้นมีความประสงค์จะเก็บไว้เอง มีลักษณะเป็นแผ่นขนาดเอ ๔ พิมพ์  
สองหน้าตามแบบที่ ๒๒ ทำयरระเบียบ

ข้อ ๘๗ บัญชีฝากหนังสือ เป็นบัญชีที่ใช้ลงรายการหนังสือที่ส่วนราชการนำฝากไว้  
ที่กองจดหมายเหตุแห่งชาติ กรมศิลปากร มีลักษณะเป็นแผ่นขนาดเอ ๔ พิมพ์สองหน้า ตามแบบที่  
๒๓ ทำयरระเบียบ

ข้อ ๘๘ บัตรยืมหนังสือ ใช้สำหรับเป็นหลักฐานแทนหนังสือที่ยืมไป มีขนาดเอ ๔  
พิมพ์หน้าเดียว ตามแบบที่ ๒๔ ทำयरระเบียบ

ข้อ ๘๙ บัญชีหนังสือขอทำลาย เป็นบัญชีที่ใช้ลงรายการหนังสือที่ครบกำหนดเวลา  
การเก็บมีลักษณะเป็นแผ่นขนาดเอ ๔ พิมพ์สองหน้า ตามแบบที่ ๒๕ ทำयरระเบียบ

บทเฉพาะกาล

ข้อ ๙๐ แบบพิมพ์ และซอง ซึ่งมีอยู่ก่อนวันที่ระเบียบนี้ใช้บังคับ ให้ใช้ได้ต่อไป  
จนกว่าจะหมด



[เอกสารแนบท้าย]

สำนักงานคณะกรรมการกฤษฎีกา

สำนักงานคณะกรรมการกฤษฎีกา

สำนักงานคณะกรรมการกฤษฎีกา

๑. แบบหนังสือภายนอก (ตามระเบียบข้อ ๑๑) (แบบที่ ๑)

๒. แบบหนังสือภายใน (ตามระเบียบข้อ ๑๒) (แบบที่ ๒)

๓. แบบหนังสือประทับตรา (ตามระเบียบข้อ ๑๔) (แบบที่ ๓)

๔. แบบคำสั่ง (ตามระเบียบข้อ ๑๖) (แบบที่ ๔)

๕. แบบระเบียบ (ตามระเบียบข้อ ๑๗) (แบบที่ ๕)

๖. แบบข้อบังคับ (ตามระเบียบข้อ ๑๘) (แบบที่ ๖)

๗. แบบประกาศ (ตามระเบียบข้อ ๒๐) (แบบที่ ๗)

๘. แบบแถลงการณ์ (ตามระเบียบข้อ ๒๑) (แบบที่ ๘)

๙. แบบข่าว (ตามระเบียบข้อ ๒๒) (แบบที่ ๙)

๑๐. แบบหนังสือรับรอง (ตามระเบียบข้อ ๒๔) (แบบที่ ๑๐)

๑๑. แบบรายงานการประชุม (ตามระเบียบข้อ ๒๕) (แบบที่ ๑๑)

๑๒. แบบตรารับหนังสือ (ตามระเบียบข้อ ๓๗) (แบบที่ ๑๒)

๑๓. แบบทะเบียนหนังสือรับ (ตามระเบียบข้อ ๓๘) (แบบที่ ๑๓)

๑๔. แบบทะเบียนหนังสือส่ง (ตามระเบียบข้อ ๔๓) (แบบที่ ๑๔)

๑๕. แบบการจำหน่ายซอง (ตามระเบียบข้อ ๔๕) (แบบที่ ๑๕)

๑๖. แบบสมุดส่งหนังสือ (ตามระเบียบข้อ ๔๘) (แบบที่ ๑๖)

๑๗. แบบใบรับหนังสือ (ตามระเบียบข้อ ๔๙) (แบบที่ ๑๗)

๑๘. แบบบัตรตรวจค้น (ตามระเบียบข้อ ๕๑) (แบบที่ ๑๘)

๑๙. แบบบัญชีหนังสือส่งเก็บ (ตามระเบียบข้อ ๕๔) (แบบที่ ๑๙)

๒๐. แบบทะเบียนหนังสือเก็บ (ตามระเบียบข้อ ๕๕) (แบบที่ ๒๐)

๒๑. แบบบัญชีส่งมอบหนังสือครบ ๒๕ ปี (ตามระเบียบข้อ ๕๙.๑) (แบบที่ ๒๑)

๒๒. แบบบัญชีหนังสือครบ ๒๕ ปี ที่ขอเก็บเอง (ตามระเบียบข้อ ๕๙.๒) (แบบที่ ๒๒)

๒๒)

๒๓. แบบบัญชีฝากหนังสือ (ตามระเบียบข้อ ๖๐) (แบบที่ ๒๓)

๒๔. แบบบัตรยืมหนังสือ (ตามระเบียบข้อ ๖๓) (แบบที่ ๒๔)

๒๕. แบบบัญชีหนังสือขอทำลาย (ตามระเบียบข้อ ๖๖) (แบบที่ ๒๕)

๒๖. ลักษณะครุฑแบบมาตรฐาน ๒ ขนาด (ตามระเบียบข้อ ๗๑) (แบบที่ ๒๖)

๒๗. ตัวอย่างตราส่วนราชการ (ตามระเบียบข้อ ๗๒) (แบบที่ ๒๗)

๒๘. กระจาดชาครุฑพิมพ์ด้วยหมึกดำ (ตามระเบียบข้อ ๗๕) (แบบที่ ๒๘)

๒๙. กระจาดชาครุฑดุน (ตามระเบียบข้อ ๗๕) (แบบที่ ๒๘)

๓๐. แบบบันทึกข้อความ (ตามระเบียบข้อ ๗๖) (แบบที่ ๒๙)

๓๑. ภาคผนวก

(ดูข้อมูลจากภาพกฎหมาย)





แบบหนังสือภายนอก  
(ตามระเบียบข้อ ๑๑)

ชั้นความลับ (ถ้ามี)

แบบที่ ๑

ชั้นความเร็ว (ถ้ามี)  
ที่.....



(ส่วนราชการเจ้าของหนังสือ)

(วัน เดือน ปี)

เรื่อง.....

(คำขึ้นต้น)

อ้างถึง (ถ้ามี)

สิ่งที่ส่งมาด้วย (ถ้ามี)

(ข้อความ).....  
.....  
.....  
.....  
.....  
.....  
.....  
.....

(คำลงท้าย)

(ลงชื่อ)

(พิมพ์ชื่อเต็ม)

(ตำแหน่ง)

(ส่วนราชการเจ้าของเรื่อง)

โทร. ....

โทรสาร.....

สำเนาส่ง (ถ้ามี)

ชั้นความลับ (ถ้ามี)



ชั้นความเร็ว (ถ้ามี)

ชั้นความลับ (ถ้ามี)

บันทึกข้อความ

แบบที่ ๒  
แบบหนังสือภายใน  
(ตามระเบียบข้อ ๑๒)

ส่วนราชการ.....

ที่..... วันที่.....

เรื่อง.....

(คำขึ้นต้น)

(ข้อความ).....

.....

(ลงชื่อ)

(พิมพ์ชื่อเต็ม)

(ตำแหน่ง)

ชั้นความลับ (ถ้ามี)





แบบระเบียบ  
(ตามระเบียบข้อ ๑๗)

แบบที่ ๕



ระเบียบ (ชื่อส่วนราชการที่ออกระเบียบ)  
ว่าด้วย.....  
(ฉบับที่.....ถ้ามีเรื่องเดียวกันเกินกว่า ๑ ฉบับ)  
พ.ศ. ....

(ข้อความ) ให้อ้างเหตุผลโดยย่อเพื่อแสดงถึงความมุ่งหมายที่ต้องออกระเบียบ และอ้างถึงกฎหมายที่ให้อำนาจออกระเบียบ (ถ้ามี)

ข้อ ๑ ระเบียบนี้เรียกว่า “ระเบียบ..... พ.ศ. ....”

ข้อ ๒ ระเบียบนี้ให้ใช้บังคับตั้งแต่วันที่..... เป็นต้นไป

.....  
.....  
.....  
.....

ข้อ (สุดท้าย) ผู้รักษาการตามระเบียบ (ถ้ามีการแบ่งเป็นหมวดให้นำชื่อผู้รักษาการตามระเบียบไปกำหนดเป็นข้อสุดท้ายก่อนที่จะขึ้นหมวด ๑).....

.....  
.....

ประกาศ ณ วันที่..... พ.ศ. ....

(ลงชื่อ)

(พิมพ์ชื่อเต็ม)

(ตำแหน่ง)

แบบข้อบังคับ  
(ตามระเบียบข้อ ๑๘)



แบบที่ ๖

ข้อบังคับ (ชื่อส่วนราชการที่ออกข้อบังคับ)  
ว่าด้วย.....  
(ฉบับที่.....ถ้ามีเรื่องเดียวกันเกินกว่า ๑ ฉบับ)  
พ.ศ. ....

(ข้อความ) ให้อ่างเหตุผลโดยย่อเพื่อแสดงถึงความมุ่งหมายที่ต้องออกข้อบังคับ และอ้างถึง  
กฎหมายที่ให้อำนาจออกข้อบังคับ

ข้อ ๑ ข้อบังคับนี้เรียกว่า “ข้อบังคับ..... พ.ศ. ....”

ข้อ ๒ ข้อบังคับนี้ให้ใช้บังคับตั้งแต่..... เป็นต้นไป

.....

.....

.....

.....

.....

ข้อ (สุดท้าย) ผู้รักษาการตามข้อบังคับ (ถ้ามีการแบ่งเป็นหมวด ให้นำชื่อผู้รักษาการไปกำหนด  
เป็นข้อสุดท้ายก่อนที่จะขึ้นหมวด ๑) .....

.....

.....

ประกาศ ณ วันที่..... พ.ศ. ....

(ลงชื่อ)

(พิมพ์ชื่อเต็ม)  
(ตำแหน่ง)



แบบแถลงการณ์  
(ตามระเบียบข้อ ๒๑)

แบบที่ ๘



แถลงการณ์ (ชื่อส่วนราชการที่ออกแถลงการณ์)  
เรื่อง.....  
ฉบับที่.....(ถ้ามี)

(ข้อความ).....  
.....  
.....  
.....  
.....  
.....  
.....  
.....  
.....  
.....  
.....

(ส่วนราชการที่ออกแถลงการณ์)  
(วัน เดือน ปี)





แบบหนังสือรับรอง  
(ตามระเบียบข้อ ๒๔)

แบบที่ ๑๐



เลขที่.....

(ส่วนราชการเจ้าของหนังสือ)

(ข้อความ) หนังสือฉบับนี้ให้ไว้เพื่อรับรองว่า (ระบุชื่อบุคคล นิติบุคคลหรือหน่วยงานที่จะให้  
การรับรองพร้อมทั้งลงตำแหน่งและสังกัด หรือที่ตั้ง แล้วต่อด้วยข้อความที่รับรอง).....

.....  
.....  
.....  
.....  
.....  
.....  
.....  
.....  
.....

ให้ไว้ ณ วันที่.....พ.ศ. ....

(ส่วนนี้ใช้สำหรับเรื่องสำคัญ)

(ลงชื่อ)

(พิมพ์ชื่อเต็ม)

(ตำแหน่ง)

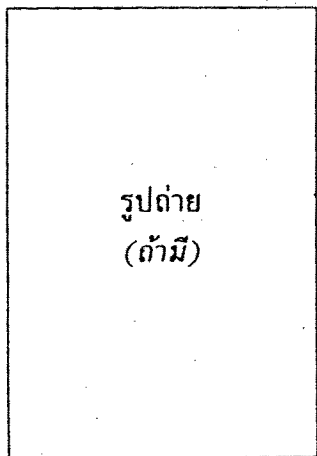

รูปถ่าย  
(ถ้ามี)

(ประทับตราชื่อส่วนราชการ)

(ลงชื่อผู้ได้รับการรับรอง)

(พิมพ์ชื่อเต็ม)

แบบรายงานการประชุม  
(ตามระเบียบข้อ ๒๕)

แบบที่ ๑๑

รายงานการประชุม.....  
ครั้งที่.....  
เมื่อ.....  
ณ.....

ผู้มาประชุม

ผู้ไม่มาประชุม (ถ้ามี)

ผู้เข้าร่วมประชุม (ถ้ามี)

เริ่มประชุมเวลา

(ข้อความ).....  
.....  
.....  
.....  
.....  
.....  
.....  
.....  
.....

เลิกประชุมเวลา

.....  
ผู้จัดรายงานการประชุม

แบบตรารับหนังสือ

(ตามระเบียบข้อ ๓๗)

(ชื่อส่วนราชการ)

เลขรับ.....

วันที่.....

เวลา.....





แบบการจำหน่ายของ  
(ตามระเบียบข้อ ๔๔)

แบบที่ ๑๕

 <p>(ชั้นความเร็ว) (ส่วนราชการที่ออกหนังสือ) ที่</p>		
	คำขึ้นต้น	ชื่อผู้รับ สถานที่ ที่ตั้ง รหัสไปรษณีย์





แบบใบรับหนังสือ

(ตามระเบียบข้อ ๔๙)

ที่.....ถึง.....
เรื่อง.....
รับวันที่.....เวลา.....น.
ผู้รับ.....



















ลักษณะครุฑแบบมาตรฐาน.๒ ขนาด  
(ตามระเบียบข้อ ๗๑)



ขนาดตัวครุฑสูง ๓ เซนติเมตร



ขนาดตัวครุฑสูง ๑.๕ เซนติเมตร

ตัวอย่างตราชื่อส่วนราชการ  
(ตามระเบียบข้อ ๗๒)



กระดาดษตราครุฑพิมพ์ด้วยหมึกสีดำ  
(ตามระเบียบข้อ ๗๕)



แบบที่ ๒๘

กระดาดตราครุฑ  
(ตามระเบียบข้อ ๗๔)

แบบที่ ๒๘





# บันทึกข้อความ

แบบที่ ๒๙  
แบบบันทึกข้อความ  
(ตามระเบียบข้อ ๗๖)

ส่วนราชการ.....

ที่..... วันที่.....

เรื่อง.....

## ภาคผนวก

- ภาคผนวก ๑      การกำหนดเลขที่หนังสือออก
- ภาคผนวก ๒      คำขึ้นต้น สรรพนาม คำลงท้ายในหนังสือราชการ  
และคำที่ใช้ในการจำหน่ายซอง
- ภาคผนวก ๓      การลงชื่อและตำแหน่ง
- ภาคผนวก ๔      แบบหนังสือราชการภาษาอังกฤษ

## ภาคผนวก ๑ การกำหนดเลขที่หนังสือออก

รหัสตัวพยัญชนะและเลขประจำของเจ้าของเรื่องตามระเบียบข้อ ๑๑.๑ ข้อ ๑๒.๒ และข้อ ๑๔.๑ ประกอบด้วยรหัสตัวพยัญชนะสองตัวแล้วต่อด้วยเลขประจำของเจ้าของเรื่อง

๑. รหัสตัวพยัญชนะสองตัว ใช้แทนชื่อกระทรวง ทบวง หรือส่วนราชการที่ไม่สังกัดสำนักนายกรัฐมนตรี กระทรวง ทบวง หรือจังหวัด การกำหนดรหัสตัวพยัญชนะนอกจากที่กำหนดไว้นี้ ให้ปลัดสำนักนายกรัฐมนตรีซึ่งเป็นผู้รักษาการตามระเบียบเป็นผู้กำหนดรหัสตัวพยัญชนะ สำหรับจังหวัดให้กำหนดโดยหาหรือกระทรวงมหาดไทยเพื่ومیให้มีการกำหนดอักษรสองตัวนี้มีการซ้ำกัน

๑.๑ รหัสตัวพยัญชนะประจำกระทรวง ทบวง และส่วนราชการที่ไม่สังกัดสำนักนายกรัฐมนตรี กระทรวง หรือทบวง ให้กำหนดไว้ ดังนี้

สำนักนายกรัฐมนตรี	นร
กระทรวงกลาโหม	กท
กระทรวงการคลัง	กค
กระทรวงการต่างประเทศ	กต
กระทรวงเกษตรและสหกรณ์	กษ
กระทรวงคมนาคม	คค
กระทรวงพาณิชย์	พณ
กระทรวงมหาดไทย	มท
กระทรวงยุติธรรม	ยธ
กระทรวงแรงงานและสวัสดิการสังคม	รส
กระทรวงวิทยาศาสตร์ เทคโนโลยี และสิ่งแวดล้อม	วว
กระทรวงศึกษาธิการ	ศธ
กระทรวงสาธารณสุข	สธ
กระทรวงอุตสาหกรรม	อก
ทบวงมหาวิทยาลัย	ทม
สำนักพระราชวัง	พว
สำนักราชเลขาธิการ	รล
สำนักงานตรวจเงินแผ่นดิน	ตผ
สำนักงานอัยการสูงสุด	อส
ราชบัณฑิตยสถาน	รด
สำนักงานเลขาธิการสภาผู้แทนราษฎร	สผ
สำนักงานเลขาธิการวุฒิสภา	สว



## ๑.๒ รหัสตัวพยัญชนะประจำจังหวัด และกรุงเทพมหานคร ให้กำหนดไว้ดังนี้

กระบี่	กบ	บุรีรัมย์	บร	ลำพูน	ลพ
กรุงเทพมหานคร	กท	ปทุมธานี	ปท	เลย	ลย
กาญจนบุรี	กจ	ประจวบคีรีขันธ์	ปช	ศรีสะเกษ	ศก
กาฬสินธุ์	กส	ปราจีนบุรี	ปจ	สกลนคร	สน
กำแพงเพชร	กพ	ปัตตานี	ปน	สงขลา	สข
ขอนแก่น	ขก	พะเยา	พย	สตูล	สด
จันทบุรี	จบ	พระนครศรีอยุธยา	อย	สมุทรปราการ	สป
ฉะเชิงเทรา	ฉช	พังงา	พง	สมุทรสงคราม	สส
ชลบุรี	ชบ	พัทลุง	พท	สมุทรสาคร	สด
ชัยนาท	ชน	พิจิตร	พจ	สระแก้ว	สก
ชัยภูมิ	ชย	พิษณุโลก	พล	สระบุรี	สบ
ชุมพร	ชพ	เพชรบุรี	พบ	สิงห์บุรี	สท
เชียงราย	ชร	เพชรบูรณ์	พช	สุโขทัย	สท
เชียงใหม่	ชม	แพร่	พร	สุพรรณบุรี	สพ
ตรัง	ตง	ภูเก็ต	ภก	สุราษฎร์ธานี	สฎ
ตราด	ตร	มหาสารคาม	มค	สุรินทร์	สร
ตาก	ตก	มุกดาหาร	มห	หนองคาย	นค
นครนายก	นย	แม่ฮ่องสอน	มส	หนองบัวลำภู	นภ
นครปฐม	นฐ	ยโสธร	ยส	อ่างทอง	อท
นครพนม	นพ	ยะลา	ยล	อำนาจเจริญ	อจ
นครราชสีมา	นม	ร้อยเอ็ด	รอ	อุดรธานี	อด
นครศรีธรรมราช	นศ	ระนอง	รน	อุดรดิตถ์	อด
นครสวรรค์	นว	ระยอง	รย	อุทัยธานี	อน
นนทบุรี	นบ	ราชบุรี	รบ	อุบลราชธานี	อบ
นราธิวาส	นธ	ลพบุรี	ลบ		
น่าน	นน	ลำปาง	ลป		

## ๒. เลขประจำของเจ้าของเรื่อง ประกอบด้วยตัวเลขสี่ตัว ให้กำหนดดังนี้

## ๒.๑ สำหรับราชการบริหารส่วนกลาง

๒.๑.๑ ตัวเลขสองตัวแรก สำหรับกระทรวง หรือทบวง หมายถึงส่วนราชการระดับกรม โดยเริ่มจากตัวเลข ๐๑ เรียงไปตามลำดับส่วนราชการตามกฎหมายว่าด้วยการปรับปรุงกระทรวง ทบวง กรม หากมีการเปลี่ยนแปลงโดยยุบส่วนราชการใดให้ปล่อยตัวเลขนั้นว่าง หากมีการจัดตั้งส่วนราชการขึ้นใหม่ให้ใช้เรียงลำดับถัดไป

ในกรณีกระทรวง หรือทบวงใดมีกรม หรือส่วนราชการที่เรียกชื่ออย่างอื่นที่มีฐานะเป็นกรม ตั้งแต่ ๑๐๐ ส่วนราชการขึ้นไป ให้ใช้เลขได้สามตัวโดยเริ่มจาก ๐๐๑ เรียงไปตามลำดับ

สำหรับส่วนราชการที่ไม่สังกัดสำนักนายกรัฐมนตรี กระทรวง หรือทบวง ให้ใช้ตัวเลข ๐๐

๒.๑.๒ ตัวเลขสองตัวหลัง หมายถึง สำนัก กอง หรือส่วนราชการที่มีฐานะเทียบกอง โดยเริ่มจากตัวเลข ๐๑ เรียงไปตามลำดับส่วนราชการ ตามกฎหมายว่าด้วยการแบ่งส่วนราชการ หากมีการเปลี่ยนแปลงโดยยุบส่วนราชการใดให้ปล่อยตัวเลขนั้นว่าง หากมีการจัดตั้งส่วนราชการขึ้นใหม่ให้ใช้เรียงลำดับถัดไป

ในกรณีที่มิมีสำนัก กอง ส่วนราชการที่มีฐานะเทียบกอง หรือหน่วยงานระดับกอง ตั้งแต่ ๑๐๐ ส่วนราชการขึ้นไป ให้ใช้เลขได้สามตัวโดยเริ่มจาก ๐๐๑ เรียงไปตามลำดับ

ถ้ามีกองหรือหน่วยงานระดับกองที่มีได้จัดตั้งโดยกฎหมายว่าด้วยการแบ่งส่วนราชการ ให้หัวหน้าส่วนราชการระดับกรมเป็นผู้กำหนดตัวเลขสองตัวหลัง โดยใช้ตัวเลขในลำดับต่อจากกองหรือหน่วยงานระดับกอง ตามกฎหมายว่าด้วยการแบ่งส่วนราชการ

### ตัวอย่างเลขที่หนังสือออกของราชการส่วนกลาง

สำนักงานปลัดสำนักนายกรัฐมนตรี

กองกลาง

นร ๑๒๐๑

สำนักงานตรวจเงินแผ่นดิน

สำนักงานเลขานุการกรม

ตผ ๐๐๐๑

### ๒.๒ สำหรับราชการส่วนภูมิภาค

๒.๒.๑ ตัวเลขสองตัวแรก หมายถึง อำเภอหรือกิ่งอำเภอ โดยเริ่มจากตัวเลข ๐๑ ซึ่งโดยปกติให้ใช้สำหรับอำเภอเมืองเรียงไปตามลำดับตามที่กระทรวงมหาดไทยกำหนด

สำหรับหน่วยงานในราชการส่วนภูมิภาคที่ขึ้นกับจังหวัดโดยตรง ตัวเลขสองตัวแรกให้ใช้ตัวเลข ๐๐

๒.๒.๒ ตัวเลขสองตัวหลัง หมายถึง หน่วยงานในราชการส่วนภูมิภาคที่สังกัดจังหวัด หรืออำเภอ โดยให้กำหนด ดังนี้

สำนักนายกรัฐมนตรี		ป่าไม้	๑๑
ประชาสัมพันธ์	๐๑	เกษตร	๑๒
สถิติ	๐๒	สหกรณ์	๑๓
กระทรวงกลาโหม		ปฏิรูปที่ดิน	๑๔
สัสดี	๐๓	กระทรวงคมนาคม	
กระทรวงการคลัง		ขนส่ง	๑๕
ราชพัสดุ	๐๔	กระทรวงพาณิชย์	
คลัง	๐๕	พาณิชย์จังหวัด	๑๖
สรรพสามิต	๐๖	กระทรวงมหาดไทย	
สรรพากร	๐๗	สำนักงานจังหวัด	๑๗
กระทรวงเกษตรและสหกรณ์		ปกครอง	๑๘
เกษตรและสหกรณ์	๐๘	พัฒนาชุมชน	๑๙
ประมง	๐๙	ตำรวจภูธร	๒๐
ปศุสัตว์	๑๐	ตรวจคนเข้าเมือง	๒๑

ที่ดิน	๒๒	กระทรวงศึกษาธิการ	
โยธาธิการ	๒๓	ศึกษาธิการ	๓๒
เรือนจำ	๒๔	กระทรวงสาธารณสุข	
เร่งรัดพัฒนาชนบท	๒๕	สาธารณสุข	๓๓
ผังเมือง	๒๖	กระทรวงอุตสาหกรรม	
กระทรวงแรงงานและสวัสดิการสังคม		อุตสาหกรรม	๓๔
แรงงานและสวัสดิการสังคม	๒๗	สำนักงานอัยการสูงสุด	
จัดหางาน	๒๘	อัยการจังหวัด	๓๕
ประชาสงเคราะห์	๒๙	อัยการประจำศาลจังหวัด	๓๖
ประกันสังคม	๓๐	อัยการประจำศาลแขวง	๓๗
สวัสดิการและคุ้มครองแรงงาน	๓๑	อัยการประจำศาลเด็กและเยาวชน	๓๘

ในกรณีที่มีการเปลี่ยนแปลงอำเภอ กิ่งอำเภอ แผนกงานต่างๆ ของจังหวัดหรือหน่วยงานในราชการ ส่วนภูมิภาคที่ขึ้นกับจังหวัดโดยตรง โดยยุบหน่วยงานใดให้ปล่อยตัวเลขนั้นว่าง หากมีการจัดตั้งหน่วยงาน ขึ้นใหม่ให้ใช้เรียงลำดับถัดไป

### ตัวอย่างเลขที่หนังสือออกของราชการส่วนภูมิภาค

จังหวัดกระบี่	กบ
สำนักงานศึกษาธิการจังหวัด	กบ ๐๐๓๒
สำนักงานศึกษาธิการอำเภอเมืองกระบี่	กบ ๐๑๓๒

๒.๓ ให้มีการปรับปรุงเลขประจำของเจ้าของเรื่องให้เป็นไปตามลำดับ ตามกฎหมายว่าด้วยการ ปรับปรุงกระทรวง ทบวง กรม และกฎหมายว่าด้วยการแบ่งส่วนราชการทุก ๆ ๕ ปี โดยถือเอาปีพุทธศักราชที่ ลงท้ายด้วยเลข ๕ และเลข ๐ เป็นหลัก

๒.๔ ในกรณีที่กระทรวง ทบวง ส่วนราชการที่ไม่สังกัดสำนักนายกรัฐมนตรี กระทรวง ทบวง หรือ จังหวัด ประสงค์จะให้รัฐวิสาหกิจ หรือหน่วยงานอื่นใด ที่มีได้เป็นส่วนราชการซึ่งอยู่ในสังกัดใช้รหัสตัวพยัญชนะ ของกระทรวง ทบวง ส่วนราชการที่ไม่สังกัดสำนักนายกรัฐมนตรี กระทรวง ทบวง หรือจังหวัด แล้วแต่กรณี ให้ใช้ตัวเลขสองตัวแรกเริ่มจาก ๕๑ เรียงไปตามลำดับ

หากกระทรวง หรือทบวงมีส่วนราชการระดับกรม หรือส่วนราชการที่เรียกชื่ออย่างอื่นที่มีฐานะเป็น กรมตั้งแต่ ๑๐๐ ส่วนราชการขึ้นไป การกำหนดเลขประจำของรัฐวิสาหกิจ หรือหน่วยงานอื่นใดที่มีได้เป็นส่วน ราชการตามวรรคหนึ่ง ให้ใช้ตัวเลขสามตัว โดยเริ่มจาก ๕๑๐ เรียงไปตามลำดับ

๓. เลขประจำของเจ้าของเรื่องซึ่งส่วนราชการใดกำหนดขึ้นเพิ่มเติมจากที่กำหนดใน ๑ และ ๒ ให้แจ้ง ให้ปลัดสำนักนายกรัฐมนตรีทราบด้วย

๔. การกำหนดเลขที่หนังสือออกของคณะกรรมการ ให้ลงรหัสตัวพยัญชนะและเลขประจำของเจ้าของ เรื่อง ในกรณีที่คณะกรรมการประสงค์จะกำหนดรหัสตัวพยัญชนะเพิ่มขึ้น ให้กำหนดได้ไม่เกินสี่ตัว โดยให้อยู่ใน

วงเล็บต่อจากรหัสตัวพยัญชนะของเจ้าของเรื่อง และรหัสตัวพยัญชนะดังกล่าวจะต้องไม่ซ้ำกับรหัสตัวพยัญชนะที่กำหนดไว้ในภาคผนวกนี้ แล้วต่อด้วยเลขประจำของเจ้าของเรื่อง

๕. สำหรับส่วนราชการต่ำกว่าระดับกรม หรือจังหวัด หากจำเป็นต้องออกหนังสือราชการเอง หรือเพื่อประโยชน์แก่การปฏิบัติงานสารบรรณ ให้ส่วนราชการระดับกรมเจ้าสังกัดหรือจังหวัดกำหนดเลขรหัสให้ไม่เกินสามตำแหน่ง โดยให้ใส่จุดหลังเลขประจำของเจ้าของเรื่องตาม ๒ แล้วต่อด้วยเลขรหัสที่กำหนดขึ้นดังกล่าว

การให้เลขรหัสตามวรรคหนึ่ง ถ้าสามารถจัดเรียงส่วนราชการตามลำดับพยัญชนะและสระได้ก็ให้เรียงตามนั้น



**ภาคผนวก ๒ คำขึ้นต้น สรรพนาม คำลงท้าย ในหนังสือราชการ  
และคำที่ใช้ในการจำหน่ายซอง**

ผู้รับหนังสือ	คำขึ้นต้น	สรรพนาม	คำลงท้าย	คำที่ใช้ในการจำหน่ายซอง
๑. พระราชวงศ์				
๑.๑ พระบาทสมเด็จพระเจ้าอยู่หัว	ขอเดชะฝ่าละอองธุลีพระบาทปกเกล้า- ปกกระหม่อม ข้าพระพุทธเจ้า (ออก ชื่อเจ้าของหนังสือ) ขอ พระราชทานพระบรม- ราชวโรกาสกราบบังคม ทูลพระกรุณาทราบฝ่า ละอองธุลีพระบาท	ใต้ฝ่าละอองธุลีพระบาท  ข้าพระพุทธเจ้า	ควรมิควรแล้วแต่จะทรง พระกรุณาโปรดเกล้า โปรดกระหม่อม ขอเดชะ ข้าพระพุทธเจ้า. (ลงชื่อ) (หรือจะเอาคำว่าขอเดชะ มาไว้ท้ายชื่อเจ้าของ หนังสือก็ได้)	ขอพระราชทานทูลเกล้า ทูลกระหม่อมถวาย ขอเดชะ
๑.๒ สมเด็จพระ บรมราชินีนาถ	ขอเดชะฝ่าละอองธุลี พระบาทปกเกล้า- ปกกระหม่อม ข้าพระพุทธเจ้า (ออก ชื่อเจ้าของหนังสือ) ขอ พระราชทานพระราช วโรกาสกราบบังคมทูล ทราบฝ่าละอองธุลีพระ- บาท	ใต้ฝ่าละอองธุลีพระบาท  ข้าพระพุทธเจ้า	ควรมิควรแล้วแต่จะทรง พระกรุณาโปรดเกล้า โปรดกระหม่อม ขอเดชะ ข้าพระพุทธเจ้า. (ลงชื่อ) (หรือจะเอาคำว่า ขอ เดชะมาไว้ท้ายชื่อเจ้าของ หนังสือก็ได้)	
๑.๓ สมเด็จพระ บรมราชินี	ขอพระราชทานกราบ บังคมทูล..... (ออกพระนาม) ทราบฝ่าละอองพระบาท	ใต้ฝ่าละอองพระบาท	ควรมิควรแล้วแต่จะทรง พระกรุณาโปรดเกล้า โปรดกระหม่อม ข้าพระพุทธเจ้า. (ลงชื่อ)	ขอพระราชทานกราบบังคม- ทูล..... (ระบุพระนาม)
สมเด็จพระ บรมราชชนนี		ข้าพระพุทธเจ้า		
สมเด็จพระยุพ- ราช (สยามมกุฎ ราชกุมาร)				
สมเด็จพระ บรมราชกุมารี				
๑.๔ สมเด็จพระเจ้าพี่	ขอพระราชทานกราบทูล (ออกพระนาม) ทราบฝ่าพระบาท	ใต้ฝ่าพระบาท  ข้าพระพุทธเจ้า	ควรมิควรแล้วแต่จะ โปรดเกล้าโปรดกระหม่อม ข้าพระพุทธเจ้า. (ลงชื่อ)	ขอพระราชทานกราบทูล (ระบุพระนาม)
๑.๕ พระบรมวงศ์ ชั้นพระองค์เจ้า	ขอประทานกราบทูล (ออกพระนาม) ทราบฝ่าพระบาท	ใต้ฝ่าพระบาท  ข้าพระพุทธเจ้า	ควรมิควรแล้วแต่จะ โปรดเกล้าโปรดกระหม่อม ข้าพระพุทธเจ้า. (ลงชื่อ)	ขอประทานกราบทูล (ระบุพระนาม)

ผู้รับหนังสือ	คำขึ้นต้น	สรรพนาม	คำลงท้าย	คำที่ใช้ในการจำหน่ายซอง
๑.๖ พระเจ้าวรวงศ์เธอ (ที่มิได้ทรงกรม) พระอนุวงศ์ชั้น พระวรวงศ์เธอ (ที่ทรงกรม)	กราบทูล.....(ออกพระนาม) ทราบบ้างพระบาท	ฝ่าพระบาท (ชาย) เกล้ากระหม่อม (หญิง) เกล้ากระหม่อม จีน	ควรมิควรรแล้วแต่จะโปรด	กราบทูล..... (ระบุพระนาม)
๑.๗ พระอนุวงศ์ชั้นพระวรวงศ์เธอ (ที่มีได้ทรงกรม)	ทูล.....(ออกพระนาม) ทราบบ้างพระบาท	ฝ่าพระบาท (ชาย) กระหม่อม (หญิง) หม่อมจีน	ควรมิควรรแล้วแต่จะโปรด	ทูล..... (ระบุพระนาม)
๑.๘ พระอนุวงศ์ชั้นหม่อมเจ้า	ทูล.....(ออกพระนาม)	ฝ่าพระบาท (ชาย) กระหม่อม (หญิง) หม่อมจีน	แล้วแต่จะโปรด	ทูล..... (ระบุพระนาม)
<b>๒. พระภิกษุ</b>				
๒.๑ สมเด็จพระสังฆราชเจ้า	ขอประทานกราบทูล..... (ออกพระนาม)	ใต้ฝ่าพระบาท ข้าพระพุทธเจ้า	ควรมิควรรแล้วแต่จะโปรดเกล้าโปรดกระหม่อม	ขอประทานกราบทูล..... (ระบุพระนาม)
๒.๒ สมเด็จพระสังฆราช	กราบทูล.....	ฝ่าพระบาท (ชาย) เกล้ากระหม่อม (หญิง) เกล้ากระหม่อม จีน	ควรมิควรรแล้วแต่จะโปรด	กราบทูล..... (ระบุพระนาม)
๒.๓ สมเด็จพระราชาคณะรองสมเด็จพระราชาคณะ	นมัสการ.....	พระคุณเจ้า กระผม-ดิฉัน	ขอนมัสการด้วยความเคารพอย่างยิ่ง	นมัสการ.....
๒.๔ พระราชาคณะ	นมัสการ.....	พระคุณท่าน กระผม-ดิฉัน	ขอนมัสการด้วยความเคารพอย่างสูง	นมัสการ.....
๒.๕ พระภิกษุสงฆ์ทั่วไป	นมัสการ.....	ท่าน ผม-ดิฉัน	ขอนมัสการด้วยความเคารพ	นมัสการ.....
<b>๓. บุคคลธรรมดา</b>				
๓.๑ ประธานองคมนตรี นายกรัฐมนตรี ประธานรัฐสภา ประธานสภาผู้แทนราษฎร ประธานวุฒิสภา ประธานศาลฎีกา รัฐบุรุษ	กราบเรียน	ข้าพเจ้า-กระผม ผม-ดิฉัน ท่าน	ขอแสดงความนับถืออย่างยิ่ง	กราบเรียน

ผู้รับหนังสือ	คำขึ้นต้น	สรรพนาม	คำลงท้าย	คำที่ใช้ในการจำหน่ายของ
๓.๒ บุคคลธรรมดา นอกจาก ๓.๑	เรียน	ข้าพเจ้า- กระผม-ผม- ดิฉัน-ท่าน	ขอแสดงความนับถือ	เรียน

- หมายเหตุ
- (๑) ผู้ที่เชิญกระแสพระบรมราชโองการไปยังผู้ใด ไม่ต้องใช้คำลงท้ายในหนังสือนั้น
  - (๒) คำที่ใช้ในหนังสือถึงพระราชวงศ์ และพระภิกษุ ตาม ๑ และ ๒ ให้ใช้คำราชาศัพท์ หรือ ถ้อย คำสุภาพ ซึ่งเป็นไปตามขนบธรรมเนียม ประเพณี หรือตามที่ทางราชการกำหนด
  - (๓) ในกรณีที่มีหนังสือถึงผู้รับระบุเฉพาะตำแหน่ง ให้ใช้คำขึ้นต้น สรรพนาม คำลงท้ายใน หนังสือราชการและคำที่ใช้ในการจำหน่ายของ ตามตำแหน่ง

## ภาคผนวก ๓ การลงชื่อและตำแหน่ง

การลงชื่อและตำแหน่งในหนังสือราชการ ให้ปฏิบัติดังนี้

๑. หัวหน้าส่วนราชการระดับกรมขึ้นไป หรือผู้ว่าราชการจังหวัด เป็นผู้ลงชื่อในหนังสือทุกกรณี นอกจากที่กำหนดใน ๒

การลงชื่อแทน ผู้ลงชื่อแทนจะต้องเป็นผู้ที่ได้รับมอบหมาย หรือมอบอำนาจให้ปฏิบัติหน้าที่แทน รักษาราชการแทน รักษาการแทน ปฏิบัติราชการแทน รักษาการในตำแหน่ง หรือทำการแทน ตามที่มีกฎหมายกำหนด

๒. หัวหน้าส่วนราชการระดับกรมขึ้นไป หรือผู้ว่าราชการจังหวัด จะกำหนดให้ผู้ดำรงตำแหน่งใดลงชื่อในหนังสือได้เฉพาะหนังสือที่อยู่ในหน้าที่ของผู้ดำรงตำแหน่งนั้น หรือของส่วนราชการซึ่งอยู่ในบังคับบัญชาของผู้ดำรงตำแหน่งนั้น และหนังสือดังกล่าวไม่ก่อให้เกิดนิติสัมพันธ์กับส่วนราชการระดับกรม หรือจังหวัด

ผู้ลงชื่อตามวรรคหนึ่งซึ่งเป็นหัวหน้าส่วนราชการระดับต่ำกว่ากรม หรือหัวหน้าหน่วยงานจะมอบหมายเป็นหนังสือให้ผู้ดำรงตำแหน่งรองลงไปเป็นผู้ลงชื่อแทนในเรื่องใดก็ได้

๓. การพิมพ์ชื่อเต็มของเจ้าของลายมือชื่อ ให้ใช้คำนำนามว่า นาย นาง นางสาว หน้าชื่อเต็มได้ลายมือชื่อ เว้นแต่กรณีดังต่อไปนี้

๓.๑ ในกรณีที่เจ้าของลายมือชื่อเป็นสตรีที่ได้รับพระราชทานเครื่องราชอิสริยาภรณ์ให้ใช้คำนำนามตามกฎหมายว่าด้วยการให้ใช้คำนำนามสตรี เช่น สตรีทั่วไปซึ่งมีสามีที่ได้รับพระราชทานเครื่องราชอิสริยาภรณ์ตั้งแต่ชั้นทุติยจุลจอมเกล้าวิเศษขึ้นไป หรือที่ได้รับพระราชทานเครื่องราชอิสริยาภรณ์ชั้นทุติยจุลจอมเกล้า ตติยจุลจอมเกล้า และจตุตถจุลจอมเกล้า ให้ใช้คำนำนามว่าท่วนผู้หญิง หรือคุณหญิง แล้วแต่กรณี หน้าชื่อเต็มได้ลายมือชื่อ

๓.๒ ในกรณีที่เจ้าของลายมือชื่อมีบรรดาศักดิ์ หรือฐานันดรศักดิ์ ให้พิมพ์คำเต็มของบรรดาศักดิ์ หรือฐานันดรศักดิ์ ไว้ได้ลายมือชื่อ

๓.๓ ในกรณีเจ้าของลายมือชื่อยุติยศที่ต้องใช้ยศประกอบชื่อ ให้พิมพ์คำเต็มของยศไว้หน้าลายมือชื่อ และพิมพ์ชื่อเต็มไว้ได้ลายมือชื่อ

๓.๔ ในกรณีที่มีกฎหมาย หรือระเบียบกำหนดให้ใช้ตำแหน่งทางวิชาการเป็นคำนำนาม ให้ถือปฏิบัติตามกฎหมาย หรือระเบียบว่าด้วยกรณีนั้น

๔. การลงตำแหน่งของเจ้าของหนังสือ ให้ลงตำแหน่งของเจ้าของหนังสือ ถ้าผู้ลงชื่อมิใช่เจ้าของหนังสือโดยตรง ให้ลงตำแหน่งของผู้ลงชื่อ ส่วนการลงตำแหน่งของราชการทหารให้ปฏิบัติตามระเบียบข้อบังคับ และแบบธรรมเนียมของกระทรวงกลาโหม

ในกรณีที่มีการลงชื่อแทนให้ใช้คำว่า ปฏิบัติหน้าที่แทน รักษาราชการแทน รักษาการแทน ปฏิบัติราชการแทน รักษาการในตำแหน่ง หรือทำการแทน แล้วแต่กรณี ตามที่มีกฎหมายกำหนด/ในกรณีที่ไม่มีการกำหนดให้ใช้คำว่า แทน แล้วให้ลงตำแหน่งของเจ้าของหนังสือต่อท้ายคำดังกล่าว



## ตัวอย่างการมอบหมายหรือมอบอำนาจตามกฎหมาย

๑. กฎหมายว่าด้วยระเบียบบริหารราชการแผ่นดิน กำหนดไว้ดังนี้

๑.๑ ปฏิบัติหน้าที่แทน ใช้ในกรณีที่คณะรัฐมนตรีมอบหมายให้รองนายกรัฐมนตรีคนใดคนหนึ่งปฏิบัติหน้าที่แทนนายกรัฐมนตรี เพราะนายกรัฐมนตรีตาย หรือขาดคุณสมบัติและคณะรัฐมนตรีต้องอยู่ในตำแหน่งเพื่อดำเนินงานไปจนกว่าจะตั้งคณะรัฐมนตรีขึ้นใหม่

ถ้าไม่มีผู้ดำรงตำแหน่งรองนายกรัฐมนตรีหรือมีแต่ไม่อาจปฏิบัติราชการได้ตามวรรคหนึ่ง ให้คณะรัฐมนตรีมอบหมายให้รัฐมนตรีคนใดคนหนึ่งเป็นผู้ปฏิบัติหน้าที่แทน

๑.๒ รักษาราชการแทน ใช้ในกรณีดังต่อไปนี้

๑.๒.๑ การรักษาราชการแทนนายกรัฐมนตรี

ในกรณีที่นายกรัฐมนตรีไม่อาจปฏิบัติราชการได้ให้รองนายกรัฐมนตรีเป็นผู้รักษาราชการแทน ถ้ามีรองนายกรัฐมนตรีหลายคนให้คณะรัฐมนตรีมอบหมายให้รองนายกรัฐมนตรีคนใดคนหนึ่งเป็นผู้รักษาราชการแทน ถ้าไม่มีผู้ดำรงตำแหน่งรองนายกรัฐมนตรี หรือมีแต่ไม่อาจปฏิบัติราชการได้ให้คณะรัฐมนตรีมอบหมายให้รัฐมนตรีคนใดคนหนึ่งเป็นผู้รักษาราชการแทน

๑.๒.๒ การรักษาราชการแทนรัฐมนตรีว่าการกระทรวงหรือรัฐมนตรีว่าการทบวง

ในกรณีที่ไม่มีผู้ดำรงตำแหน่งรัฐมนตรีว่าการกระทรวง หรือรัฐมนตรีว่าการทบวง หรือมีแต่ไม่อาจปฏิบัติราชการได้ ให้รัฐมนตรีช่วยว่าการกระทรวง หรือรัฐมนตรีช่วยว่าการทบวงเป็นผู้รักษาราชการแทน ถ้ามีรัฐมนตรีช่วยว่าการกระทรวง หรือรัฐมนตรีช่วยว่าการทบวงหลายคนให้คณะรัฐมนตรีมอบหมายให้รัฐมนตรีช่วยว่าการกระทรวง หรือรัฐมนตรีช่วยว่าการทบวงคนใดคนหนึ่งเป็นผู้รักษาราชการแทน ถ้าไม่มีผู้ดำรงตำแหน่งรัฐมนตรีช่วยว่าการกระทรวง หรือรัฐมนตรีช่วยว่าการทบวง หรือมีแต่ไม่อาจปฏิบัติราชการได้ให้คณะรัฐมนตรีมอบหมายให้รัฐมนตรีคนใดคนหนึ่งเป็นผู้รักษาราชการแทน

๑.๒.๓ การรักษาราชการแทนปลัดกระทรวงหรือปลัดทบวง

ในกรณีที่ไม่มีผู้ดำรงตำแหน่งปลัดกระทรวง หรือปลัดทบวง หรือมีแต่ไม่อาจปฏิบัติราชการได้ ให้รองปลัดกระทรวง หรือรองปลัดทบวงเป็นผู้รักษาราชการแทน ถ้ามีรองปลัดกระทรวง หรือรองปลัดทบวงหลายคน ให้นายกรัฐมนตรีสำหรับสำนักนายกรัฐมนตรี รัฐมนตรีว่าการกระทรวง หรือรัฐมนตรีว่าการทบวง แต่งตั้งรองปลัดกระทรวง หรือรองปลัดทบวงคนใดคนหนึ่งเป็นผู้รักษาราชการแทน ถ้าไม่มีผู้ดำรงตำแหน่งรองปลัดกระทรวง หรือรองปลัดทบวง หรือมีแต่ไม่อาจปฏิบัติราชการได้ ให้นายกรัฐมนตรีสำหรับสำนักนายกรัฐมนตรี รัฐมนตรีว่าการกระทรวง หรือรัฐมนตรีว่าการทบวง แต่งตั้งข้าราชการในสำนักนายกรัฐมนตรี กระทรวง หรือทบวงซึ่งดำรงตำแหน่งไม่ต่ำกว่าอธิบดี หรือเทียบเท่าเป็นผู้รักษาราชการแทน

๑.๒.๔ การรักษาราชการแทนรองปลัดกระทรวง หรือรองปลัดทบวง

ในกรณีที่ไม่มีผู้ดำรงตำแหน่งรองปลัดกระทรวง หรือรองปลัดทบวง หรือมีแต่ไม่อาจปฏิบัติราชการได้ ปลัดกระทรวง หรือปลัดทบวงจะแต่งตั้งข้าราชการในกระทรวง หรือทบวง ซึ่งดำรงตำแหน่งไม่ต่ำกว่าผู้อำนวยการกอง หรือเทียบเท่าเป็นผู้รักษาราชการแทนก็ได้

๑.๒.๕ การรักษาราชการแทนอธิบดี

ในกรณีที่ไม่มีผู้ดำรงตำแหน่งอธิบดี หรือมีแต่ไม่อาจปฏิบัติราชการได้ ให้รองอธิบดีเป็นผู้รักษาราชการแทน ถ้ามีรองอธิบดีหลายคน ให้ปลัดกระทรวงแต่งตั้งรองอธิบดีคนใดคนหนึ่งเป็นผู้รักษาราชการแทน ถ้าไม่มีผู้ดำรงตำแหน่งรองอธิบดี หรือมีแต่ไม่อาจปฏิบัติราชการได้ ให้ปลัดกระทรวงแต่งตั้งข้าราชการใน

กรมซึ่งดำรงตำแหน่งเทียบเท่ารองอธิบดี หรือข้าราชการตั้งแต่ตำแหน่งหัวหน้ากอง หรือเทียบเท่าขึ้นไปคนใดคนหนึ่งเป็นผู้รักษาราชการแทน แต่ถ้านายกรัฐมนตรีสำหรับสำนักนายกรัฐมนตรี หรือรัฐมนตรีว่าการกระทรวงเห็นสมควรเพื่อความเหมาะสมแก่การรับผิดชอบการปฏิบัติราชการในกรม นั้น นายกรัฐมนตรี หรือรัฐมนตรีว่าการกระทรวง จะแต่งตั้งข้าราชการคนใดคนหนึ่ง ซึ่งดำรงตำแหน่งไม่ต่ำกว่ารองอธิบดี หรือเทียบเท่าเป็นผู้รักษาราชการแทนก็ได้

๑.๒.๖ การรักษาราชการแทนรองอธิบดี

ในกรณีที่ไม่มีผู้ดำรงตำแหน่งรองอธิบดี หรือ มีแต่ไม่อาจปฏิบัติราชการได้ อธิบดีจะแต่งตั้งข้าราชการในกรมซึ่งดำรงตำแหน่งเทียบเท่ารองอธิบดี หรือข้าราชการตั้งแต่ตำแหน่งหัวหน้ากอง หรือเทียบเท่าขึ้นไปเป็นผู้รักษาราชการแทนก็ได้

๑.๒.๗ การรักษาราชการแทนหัวหน้าส่วนราชการ หรือรองหัวหน้าส่วนราชการที่เรียกชื่ออย่างอื่น ที่มีฐานะเป็นกรม เช่น ตำแหน่งเลขาธิการ รองเลขาธิการ ผู้อำนวยการ รองผู้อำนวยการ

ในกรณีที่ไม่มีผู้ดำรงตำแหน่งเลขาธิการ รองเลขาธิการ ผู้อำนวยการ รองผู้อำนวยการ หรือตำแหน่งที่เรียกชื่ออย่างอื่นซึ่งเทียบเท่าปลัดกระทรวง หรืออธิบดีในส่วนราชการที่เรียกชื่ออย่างอื่นและมีฐานะเป็นกรม ให้นำความในข้อ ๑.๒.๕ หรือ ๑.๒.๖ มาใช้บังคับโดยอนุโลม

๑.๒.๘ การรักษาราชการแทนเลขานุการรัฐมนตรี

ในกรณีที่ไม่มีผู้ดำรงตำแหน่งเลขานุการรัฐมนตรี หรือมีแต่ไม่อาจปฏิบัติราชการได้ ให้ผู้ช่วยเลขานุการรัฐมนตรีเป็นผู้รักษาราชการแทน ถ้ามีผู้ช่วยเลขานุการรัฐมนตรีหลายคน ให้รัฐมนตรีว่าการกระทรวง หรือรัฐมนตรีว่าการทบวงมอบหมายให้ผู้ช่วยเลขานุการรัฐมนตรีคนใดคนหนึ่ง เป็นผู้รักษาราชการแทน ถ้าไม่มีผู้ช่วยเลขานุการรัฐมนตรี ให้รัฐมนตรีว่าการกระทรวง หรือรัฐมนตรีว่าการทบวง แต่งตั้งข้าราชการในกระทรวง คนหนึ่งเป็นผู้รักษาราชการแทน

๑.๒.๙ การรักษาราชการแทนเลขานุการกรม หรือหัวหน้าส่วนราชการระดับกอง หรือหัวหน้าส่วนราชการอื่น ตามกฎหมายว่าด้วยระเบียบบริหารราชการแผ่นดิน มาตรา ๓๑ (๒)

ในกรณีที่ไม่มีผู้ดำรงตำแหน่งเลขานุการกรม ผู้อำนวยการกอง หัวหน้ากอง หรือหัวหน้าส่วนราชการที่เรียกชื่ออย่างอื่นที่เทียบเท่าผู้อำนวยการกอง หรือหัวหน้ากอง หรือมีแต่ไม่อาจปฏิบัติราชการได้ ให้อธิบดีแต่งตั้งข้าราชการในกรมคนหนึ่งซึ่งดำรงตำแหน่งไม่ต่ำกว่าหัวหน้ากอง หรือเทียบเท่าเป็นผู้รักษาราชการแทน

๑.๒.๑๐ การรักษาราชการแทนผู้ว่าราชการจังหวัด

ในกรณีที่ไม่มีผู้ดำรงตำแหน่งผู้ว่าราชการจังหวัด หรือมีแต่ไม่อาจปฏิบัติราชการได้ ให้รองผู้ว่าราชการจังหวัดเป็นผู้รักษาราชการแทน ถ้าไม่มีผู้ดำรงตำแหน่งรองผู้ว่าราชการจังหวัด หรือมีแต่ไม่อาจปฏิบัติราชการได้ ให้ผู้ช่วยผู้ว่าราชการจังหวัดเป็นผู้รักษาราชการแทน ถ้าไม่มีผู้ดำรงตำแหน่งผู้ช่วยผู้ว่าราชการจังหวัด หรือมีแต่ไม่อาจปฏิบัติราชการได้ ให้ปลัดจังหวัดเป็นผู้รักษาราชการแทน ถ้ามีรองผู้ว่าราชการจังหวัด ผู้ช่วยผู้ว่าราชการจังหวัด หรือปลัดจังหวัดหลายคน ให้ปลัดกระทรวงแต่งตั้งรองผู้ว่าราชการจังหวัด ผู้ช่วยผู้ว่าราชการจังหวัด หรือปลัดจังหวัดคนใดคนหนึ่ง แล้วแต่กรณีเป็นผู้รักษาราชการแทน ถ้าไม่มีผู้ดำรงตำแหน่งรองผู้ว่าราชการจังหวัด ผู้ช่วยผู้ว่าราชการจังหวัดและปลัดจังหวัด หรือมีแต่ไม่อาจปฏิบัติราชการได้ ให้หัวหน้าส่วนราชการประจำจังหวัด ซึ่งมีอาวุโสตามระเบียบแบบแผนของทางราชการเป็นผู้รักษาราชการแทน

๑.๒.๑๑ การรักษาราชการแทนนายอำเภอ

ในกรณีที่ไม่มีผู้ดำรงตำแหน่งนายอำเภอ ให้ผู้ว่าราชการจังหวัดแต่งตั้งปลัดอำเภอ หรือ

หัวหน้าส่วนราชการประจำอำเภอผู้มีอาวุโสตามระเบียบแบบแผนของทางราชการเป็นผู้รักษาราชการแทน

ถ้ามีผู้ดำรงตำแหน่งนายอำเภอ แต่ไม่อาจปฏิบัติราชการได้ ให้นายอำเภอแต่งตั้งปลัดอำเภอ หรือหัวหน้าส่วนราชการประจำอำเภอผู้มีอาวุโสตามระเบียบแบบแผนของทางราชการเป็นผู้รักษาราชการแทน

ในกรณีที่ผู้ว่าราชการจังหวัด หรือนายอำเภอมิได้แต่งตั้งผู้รักษาราชการแทนไว้ตามวรรคหนึ่ง และวรรคสอง ให้ปลัดอำเภอ หรือหัวหน้าส่วนราชการประจำอำเภอผู้มีอาวุโสตามระเบียบแบบแผนของทางราชการเป็นผู้รักษาราชการแทน

### ๑.๓ ปฏิบัติราชการแทน ใช้ในกรณีดังต่อไปนี้

#### ๑.๓.๑ การปฏิบัติราชการแทนนายกรัฐมนตรี

๑.๓.๑.๑ นายกรัฐมนตรีมอบอำนาจโดยทำเป็นหนังสือให้รองนายกรัฐมนตรี หรือรัฐมนตรีประจำสำนักนายกรัฐมนตรีปฏิบัติราชการแทนนายกรัฐมนตรี ในการสั่ง การอนุญาต การอนุมัติ การปฏิบัติราชการ หรือการดำเนินการอื่นที่นายกรัฐมนตรีจะพึงปฏิบัติ หรือดำเนินการตามกฎหมาย ระเบียบ ข้อบังคับ คำสั่ง หรือมติของคณะรัฐมนตรีในเรื่องใดและไม่มีกฎหมาย ระเบียบ ข้อบังคับ คำสั่ง หรือมติของคณะรัฐมนตรีในเรื่องนั้นกำหนดเรื่องการมอบอำนาจไว้เป็นอย่างอื่น หรือมิได้ห้ามเรื่องการมอบอำนาจไว้

๑.๓.๑.๒ นายกรัฐมนตรีมอบหมาย โดยทำเป็นหนังสือให้รองนายกรัฐมนตรี หรือรัฐมนตรีประจำสำนักนายกรัฐมนตรีปฏิบัติราชการแทน ในกรณีที่นายกรัฐมนตรีเป็นผู้บังคับบัญชาส่วนราชการที่เรียกชื่ออย่างอื่นและมีฐานะเป็นกรม แต่มิได้สังกัดสำนักนายกรัฐมนตรีหรือทบวง

#### ๑.๓.๒ การปฏิบัติราชการแทนรัฐมนตรีว่าการกระทรวง หรือรัฐมนตรีว่าการทบวง

๑.๓.๒.๑ รัฐมนตรีว่าการกระทรวง หรือรัฐมนตรีว่าการทบวงมอบอำนาจ โดยทำเป็นหนังสือให้รัฐมนตรีช่วยว่าการกระทรวง หรือรัฐมนตรีช่วยว่าการทบวง หรือมอบให้ปลัดกระทรวง ปลัดทบวง อธิบดี หัวหน้าส่วนราชการซึ่งดำรงตำแหน่งเทียบเท่า หรือผู้ว่าราชการจังหวัดให้ปฏิบัติราชการแทน ในการสั่ง การอนุญาต การอนุมัติ การปฏิบัติราชการ หรือการดำเนินการอื่นที่รัฐมนตรีว่าการกระทรวง หรือรัฐมนตรีว่าการทบวงจะพึงปฏิบัติ หรือดำเนินการตามกฎหมาย ระเบียบ ข้อบังคับ คำสั่ง หรือมติของคณะรัฐมนตรีในเรื่องใด และไม่มีกฎหมาย ระเบียบ ข้อบังคับ คำสั่ง หรือมติของคณะรัฐมนตรีในเรื่องนั้นกำหนดเรื่องการมอบอำนาจไว้เป็นอย่างอื่น หรือมิได้ห้ามเรื่องการมอบอำนาจไว้

๑.๓.๒.๒ รัฐมนตรีว่าการกระทรวง หรือรัฐมนตรีว่าการทบวงมอบหมายโดยทำเป็นหนังสือให้รัฐมนตรีช่วยว่าการกระทรวง หรือรัฐมนตรีช่วยว่าการทบวง ปฏิบัติราชการแทนในกรณีที่รัฐมนตรีว่าการกระทรวง หรือรัฐมนตรีว่าการทบวงเป็นผู้บังคับบัญชาส่วนราชการที่เรียกชื่ออย่างอื่น และมีฐานะเป็นกรม แต่มิได้สังกัดกระทรวง หรือทบวง

#### ๑.๓.๓ การปฏิบัติราชการแทนปลัดกระทรวง

ปลัดสำนักนายกรัฐมนตรี ปลัดกระทรวง หรือปลัดทบวง มอบอำนาจโดยทำเป็นหนังสือให้รองปลัดสำนักนายกรัฐมนตรี รองปลัดกระทรวง รองปลัดทบวง ผู้ช่วยปลัดสำนักนายกรัฐมนตรี ผู้ช่วยปลัดกระทรวง ผู้ช่วยปลัดทบวง อธิบดี หรือผู้ดำรงตำแหน่งเทียบเท่าในสังกัดหรือผู้ว่าราชการจังหวัด แล้วแต่กรณี ให้ปฏิบัติราชการแทน ในการสั่ง การอนุญาต การอนุมัติ การปฏิบัติราชการ หรือการดำเนินการอื่นที่ปลัดสำนักนายกรัฐมนตรี ปลัดกระทรวง หรือปลัดทบวง จะพึงปฏิบัติหรือดำเนินการตามกฎหมาย ระเบียบ ข้อบังคับ คำสั่ง หรือมติของคณะรัฐมนตรีในเรื่องใด และไม่มีกฎหมาย ระเบียบ ข้อบังคับ คำสั่ง หรือมติของคณะรัฐมนตรีในเรื่องนั้นกำหนดเรื่องการมอบอำนาจไว้เป็นอย่างอื่น หรือมิได้ห้ามเรื่องการมอบอำนาจไว้

## ๑.๓.๔ การปฏิบัติราชการแทนอธิบดี

๑.๓.๔.๑ อธิบดี หรือผู้ดำรงตำแหน่งเทียบเท่ามอบอำนาจโดยทำเป็นหนังสือให้รองอธิบดี ผู้ช่วยอธิบดี ผู้อำนวยการกอง หัวหน้ากอง หัวหน้าส่วนราชการเทียบเท่ากอง ผู้ดำรงตำแหน่งเทียบเท่าหรือผู้ว่าราชการจังหวัด ให้ปฏิบัติราชการแทน ในการสั่ง การอนุญาต การอนุมัติ การปฏิบัติราชการ หรือการดำเนินการอื่นที่อธิบดี หรือผู้ดำรงตำแหน่งเทียบเท่าจะพึงปฏิบัติ หรือดำเนินการตามกฎหมาย ระเบียบ ข้อบังคับ คำสั่ง หรือมติคณะรัฐมนตรีในเรื่องนั้นกำหนดเรื่องการมอบอำนาจไว้เป็นอย่างอื่น หรือมิได้ห้ามเรื่องการมอบอำนาจไว้

๑.๓.๔.๒ การปฏิบัติราชการแทนปลัดสำนักนายกรัฐมนตรี ปลัดกระทรวง หรือปลัดทบวง ในฐานะหัวหน้าส่วนราชการสำนักงานปลัดสำนักนายกรัฐมนตรี สำนักงานปลัดกระทรวง สำนักงานปลัดทบวง หรือการปฏิบัติราชการแทนของหัวหน้าส่วนราชการ ซึ่งขึ้นตรงต่อนายกรัฐมนตรี ให้นำความใน ข้อ ๑.๓.๔.๑ มาใช้ บังคับโดยอนุโลม

## ๑.๓.๕ การปฏิบัติราชการแทนเลขานุการรัฐมนตรี

เลขานุการรัฐมนตรีมอบหมาย โดยทำเป็นหนังสือ ให้ผู้ช่วยเลขานุการรัฐมนตรีสั่งหรือปฏิบัติราชการแทนได้

## ๑.๓.๖ การปฏิบัติราชการแทนผู้ว่าราชการจังหวัด

ผู้ว่าราชการจังหวัดมอบอำนาจโดยทำเป็นหนังสือให้รองผู้ว่าราชการจังหวัด ผู้ช่วยผู้ว่าราชการจังหวัด ปลัดจังหวัด หัวหน้าส่วนราชการประจำจังหวัด นายอำเภอ ปลัดอำเภอผู้เป็นหัวหน้าประจำกิ่งอำเภอ หรือหัวหน้าส่วนราชการประจำอำเภอ ปฏิบัติราชการแทนในการสั่ง การอนุญาต การอนุมัติ การปฏิบัติราชการ หรือการดำเนินการอื่น ที่ผู้ว่าราชการจังหวัดจะพึงปฏิบัติหรือดำเนินการตามกฎหมาย ระเบียบ ข้อบังคับ คำสั่ง หรือมติคณะรัฐมนตรี ในเรื่องใดและไม่มีกฎหมาย ระเบียบ ข้อบังคับ คำสั่ง หรือมติคณะรัฐมนตรีในเรื่องนั้น กำหนดเรื่องการมอบอำนาจไว้เป็นอย่างอื่น หรือมิได้ห้ามเรื่องการมอบอำนาจไว้

๑.๓.๗ การปฏิบัติราชการแทนผู้อำนวยการกอง หัวหน้ากอง หรือผู้ดำรงตำแหน่งเทียบเท่า

ผู้อำนวยการกอง หัวหน้ากอง หรือผู้ดำรงตำแหน่งเทียบเท่ามอบอำนาจ โดยทำเป็นหนังสือให้ข้าราชการในกอง หรือส่วนราชการที่มีฐานะเทียบเท่าปฏิบัติราชการแทน ในการสั่ง การอนุญาต การอนุมัติ การปฏิบัติราชการ หรือการดำเนินการอื่นที่ผู้อำนวยการกอง หัวหน้ากอง หรือผู้ดำรงตำแหน่งเทียบเท่าจะพึงปฏิบัติ หรือดำเนินการตามกฎหมาย ระเบียบ ข้อบังคับ คำสั่ง หรือมติคณะรัฐมนตรีในเรื่องใด และไม่มีกฎหมาย ระเบียบ ข้อบังคับ คำสั่ง หรือมติคณะรัฐมนตรีในเรื่องนั้นกำหนดเรื่องการมอบอำนาจไว้เป็นอย่างอื่น หรือมิได้ห้ามเรื่องการมอบอำนาจไว้ ได้ตามระเบียบที่อธิบดีกำหนด

๑.๓.๘ การปฏิบัติราชการแทนนายอำเภอ ปลัดอำเภอผู้เป็นหัวหน้าประจำกิ่งอำเภอ และหัวหน้าส่วนราชการประจำจังหวัด

นายอำเภอมอบอำนาจโดยทำเป็นหนังสือให้ปลัดอำเภอ หรือหัวหน้าส่วนราชการประจำอำเภอ ปฏิบัติราชการแทนในการสั่ง การอนุญาต การอนุมัติ การปฏิบัติราชการ หรือการดำเนินการอื่นที่นายอำเภอจะพึงปฏิบัติหรือดำเนินการตามกฎหมาย ระเบียบ ข้อบังคับ คำสั่ง หรือมติคณะรัฐมนตรีในเรื่องใด และไม่มีกฎหมาย ระเบียบ ข้อบังคับ คำสั่ง หรือมติคณะรัฐมนตรีในเรื่องนั้นกำหนดเรื่องการมอบอำนาจไว้เป็นอย่างอื่น หรือมิได้ห้ามเรื่องการมอบอำนาจไว้

การมอบอำนาจของปลัดอำเภอผู้เป็นหัวหน้าประจำกิ่งอำเภอ ให้ปลัดอำเภอ หรือหัวหน้า

ส่วนราชการประจำกิ่งอำเภอปฏิบัติราชการแทน ให้นำความในวรรคหนึ่งมาใช้บังคับโดยอนุโลม

การมอบอำนาจของหัวหน้าส่วนราชการประจำจังหวัดให้หัวหน้าส่วนราชการประจำอำเภอ หรือหัวหน้าส่วนราชการประจำกิ่งอำเภอปฏิบัติราชการแทน ให้นำความในวรรคหนึ่งมาใช้บังคับโดยอนุโลม

๑.๓.๙ การปฏิบัติราชการแทนผู้ดำรงตำแหน่งอื่นนอกจากที่กำหนดไว้ในข้อ ๑.๓.๑-๑.๓.๘

ผู้ดำรงตำแหน่งอื่นนอกจากที่กำหนดไว้ในข้อ ๑.๓.๑ - ๑.๓.๘ อาจมอบอำนาจเป็นหนังสือให้บุคคลอื่นปฏิบัติราชการแทนได้ ในการสั่ง การอนุญาต การอนุมัติ การปฏิบัติราชการ หรือการดำเนินการอื่นที่ผู้ดำรงตำแหน่งอื่นดังกล่าว จะพึงปฏิบัติหรือดำเนินการตามกฎหมาย ระเบียบ ข้อบังคับ คำสั่ง หรือมติคณะรัฐมนตรีในเรื่องใดและไม่มีกฎหมาย ระเบียบ ข้อบังคับ คำสั่ง หรือมติคณะรัฐมนตรีในเรื่องนั้น กำหนดเรื่องการมอบอำนาจไว้เป็นอย่างอื่น หรือมิได้ห้ามเรื่องการมอบอำนาจไว้

๒. กรณีที่มีกฎหมายอื่นนอกจากกฎหมายว่าด้วยระเบียบบริหารราชการแผ่นดินกำหนดไว้โดยเฉพาะ

๒.๑ รักษาการแทน กฎหมายว่าด้วยมหาวิทยาลัย กฎหมายว่าด้วยสถาบันเทคโนโลยีการเกษตร กฎหมายว่าด้วยสถาบันเทคโนโลยีราชมงคล เป็นต้น กำหนดให้ใช้คำว่ารักษาการแทน ในกรณีที่อธิการบดีไม่อาจปฏิบัติหน้าที่ได้ และให้รองอธิการบดีเป็นผู้รักษาการแทน ถ้ามีรองอธิการบดีหลายคนให้รองอธิการบดีที่อธิการบดีมอบหมายเป็นผู้รักษาการแทน ถ้าอธิการบดีไม่ได้มอบหมาย ให้รองอธิการบดีที่มีอาวุโส เป็นผู้รักษาการแทน ในกรณีที่ไม่มีรองอธิการบดี หรือรองอธิการบดีไม่อาจปฏิบัติหน้าที่ได้ ให้สภามหาวิทยาลัย สภาสถาบัน กำหนดให้กรรมการสภามหาวิทยาลัย กรรมการสภาสถาบันโดยตำแหน่งคนหนึ่งคนใดเป็นผู้รักษาการแทนอธิการบดี

๒.๒ รักษาการในตำแหน่ง กฎหมายว่าด้วยระเบียบข้าราชการ เช่น กฎหมายว่าด้วยระเบียบข้าราชการพลเรือน กฎหมายว่าด้วยระเบียบข้าราชการครู เป็นต้น กำหนดให้ใช้คำว่า รักษาการในตำแหน่ง ในกรณีที่ตำแหน่งข้าราชการว่างลง หรือผู้ดำรงตำแหน่งไม่สามารถปฏิบัติราชการได้ และเป็นกรณีที่มีได้บัญญัติไว้ในกฎหมายว่าด้วยระเบียบบริหารราชการแผ่นดินและผู้มีอำนาจสั่งบรรจุ สั่งให้ข้าราชการที่เห็นสมควรรักษาการในตำแหน่งนั้น

๒.๓ ทำการแทน พระธรรมนูญศาลยุติธรรม กำหนดให้ใช้คำว่าทำการแทน ในกรณีที่ตำแหน่งข้าราชการฝ่ายตุลาการว่างลง หรือผู้ดำรงตำแหน่งไม่อาจปฏิบัติราชการได้ ดังนี้

๒.๓.๑ เมื่อตำแหน่งประธานศาลฎีกา อธิบดีผู้พิพากษาศาลอุทธรณ์ อธิบดีผู้พิพากษาศาลอุทธรณ์ภาค อธิบดีผู้พิพากษาศาลแพ่ง อธิบดีผู้พิพากษาศาลอาญา อธิบดีผู้พิพากษาศาลแพ่งกรุงเทพใต้ อธิบดีผู้พิพากษาศาลอาญากฎหมายกรุงเทพใต้ อธิบดีผู้พิพากษาศาลแพ่งธนบุรี หรืออธิบดีผู้พิพากษาศาลอาญาธนบุรี ว่างลง หรือเมื่อผู้ดำรงตำแหน่งดังกล่าวไม่อาจปฏิบัติราชการได้ ให้รองประธานศาลฎีกา หรือรองอธิบดีผู้พิพากษา แล้วแต่กรณี เป็นผู้ทำการแทน ถ้ามีผู้ดำรงตำแหน่งนั้นมากกว่าหนึ่งคน ให้ผู้มีอาวุโสสูงสุดเป็นผู้ทำการแทน ถ้าผู้มีอาวุโสสูงสุดไม่อาจปฏิบัติราชการได้ให้ผู้มีอาวุโสถัดลงมาตามลำดับเป็นผู้ทำการแทน ในกรณีที่ไม่มีผู้ทำการแทนดังกล่าวได้ รัฐมนตรีว่าการกระทรวงยุติธรรมจะสั่งให้ผู้พิพากษาคนหนึ่งซึ่งประจำศาลนั้น หรือศาลใดศาลหนึ่งเป็นผู้ทำการแทนก็ได้

๒.๓.๒ เมื่อตำแหน่งผู้พิพากษาหัวหน้าศาล หรือผู้พิพากษาหัวหน้าแผนก ว่างลง หรือเมื่อผู้ดำรงตำแหน่งดังกล่าวไม่อาจปฏิบัติราชการได้ ให้ผู้พิพากษาผู้อาวุโสสูงสุดในศาลนั้น หรือในแผนกนั้น แล้วแต่กรณี เป็นผู้ทำการแทน ถ้าผู้พิพากษามีอาวุโสสูงสุดในศาลนั้น หรือในแผนกนั้นไม่อาจปฏิบัติราชการได้ ให้ผู้พิพากษาผู้อาวุโสถัดลงมาตามลำดับในศาลนั้น หรือในแผนกนั้น แล้วแต่กรณี เป็นผู้ทำการแทน ในกรณีที่ไม่มีผู้ทำการแทนดังกล่าวได้ รัฐมนตรีว่าการกระทรวงยุติธรรมจะสั่งให้ผู้พิพากษาคนหนึ่งเป็นผู้ทำการแทนก็ได้

## ภาคผนวก ๔ หนังสือราชการภาษาอังกฤษ

### ๑. ประเภทของหนังสือราชการภาษาอังกฤษ

หนังสือราชการภาษาอังกฤษ แบ่งออกได้เป็น ๒ ประเภท คือ หนังสือที่ลงชื่อและหนังสือที่มีต้องลงชื่อ

#### ๑.๑ หนังสือที่ลงชื่อ มี ๓ ชนิด ได้แก่

- ๑.๑.๑ หนังสือราชการที่เป็นแบบพิธี (First Person Formal Note)
- ๑.๑.๒ หนังสือราชการที่ไม่เป็นแบบพิธี (First Person Informal Note)
- ๑.๑.๓ หนังสือกลาง (Third Person Note หรือ Note Verbale)

#### ๑.๒ หนังสือที่มีต้องลงชื่อ มี ๒ ชนิด ได้แก่

- ๑.๒.๑ บันทึกช่วยจำ (Aide-Memoire)
- ๑.๒.๒ บันทึก (Memorandum)

### ๒. การใช้หนังสือราชการภาษาอังกฤษ

#### ๒.๑ หนังสือที่ลงชื่อ

๒.๑.๑ หนังสือราชการที่เป็นแบบพิธี (First Person Formal Note) มี ๒ แบบ คือ แบบที่ใช้ในการติดต่อทางการทูตระหว่างส่วนราชการไทยกับส่วนราชการต่างประเทศหรือองค์การระหว่างประเทศ และแบบที่ใช้ในการติดต่อระหว่างส่วนราชการไทยกับหน่วยงานทั่วไป เป็นหนังสือที่เขียนโดยใช้สรรพนามบุรุษที่ ๑ และต้องลงชื่อ โดยปกติหัวหน้าส่วนราชการจะเป็นผู้ลงชื่อเอง ใช้ในเรื่องราชการสำคัญ เช่น เรื่องที่เกี่ยวกับนโยบายสำคัญของรัฐบาล เรื่องที่เป็นการแสดงอหฺยาศัยไมตรี เรื่องที่ขอความช่วยเหลือหรือขอความช่วยเหลือเป็นพิเศษ เป็นต้น

โดยปกติหนังสือที่ส่วนราชการไทยใช้ติดต่อกับหน่วยงานเอกชน จะเป็นหนังสือราชการที่ไม่เป็นแบบพิธี (First Person Informal Note) แต่ถ้าเป็นเรื่องราชการสำคัญ เช่น เรื่องที่เกี่ยวกับนโยบายต่อกิจการนั้น ๆ หรือกรณีที่เหมาะสม จะใช้หนังสือราชการที่เป็นแบบพิธีด้วยก็ได้

๒.๑.๒ หนังสือราชการที่ไม่เป็นแบบพิธี (First Person Informal Note) มีแบบเดียว แต่ใช้ได้ใน ๒ กรณี คือ ส่วนราชการไทยมิไปถึงส่วนราชการต่างประเทศหรือองค์การระหว่างประเทศ และส่วนราชการไทยมิไปถึงหน่วยงานเอกชน เป็นหนังสือที่เขียนโดยใช้สรรพนามบุรุษที่ ๑ และต้องลงชื่อ ใช้สำหรับเรื่องที่มีความสำคัญลดหลั่นมาจากหนังสือราชการที่เป็นแบบพิธี (First Person Formal Note) เช่น การสืบตามข้อความ หรือขอทราบข้อเท็จจริงบางประการ ซึ่งยังไม่ถึงขั้นที่จะต้องทำเป็นหนังสือราชการที่เป็นแบบพิธี หรือการทาบถามข้อความเห็นอย่างไม่มีเป็นทางการ หรือการร้องขอความช่วยเหลือในเรื่องราชการ เป็นต้น นอกจากนี้ อาจใช้หนังสือประเภทนี้ติดต่อกับส่วนราชการต่างประเทศ หรือองค์การระหว่างประเทศ ในกรณีที่เหมาะสมจะเน้นความสัมพันธ์ส่วนบุคคล

๒.๑.๓ หนังสือกลาง (Third Person Note หรือ Note Verbale) คือ หนังสือราชการที่ใช้สรรพนามบุรุษที่ ๓ และ ประทับตราชื่อส่วนราชการ โดยหัวหน้าส่วนราชการระดับกองหรือผู้ที่หัวหน้าส่วนราชการระดับกรมขึ้นไปมอบหมาย เป็นผู้รับผิดชอบลงชื่อย่อกำกับตรา โดยปกติหนังสือประเภทนี้ ถ้าเป็นเรื่องสำคัญควรจะได้รับความเห็นชอบจากหัวหน้าส่วนราชการระดับกรมขึ้นไปหรือผู้ที่มอบหมาย ก่อนลงชื่อย่อกำกับตรา หนังสือนี้จะใช้สำหรับเรื่องที่มีลักษณะเป็นเรื่องประจำวัน (routine) แต่จะมีผลผูกพันเช่นเดียวกันกับหนังสือ First Person Formal Note และ First Person Informal Note หนังสือประเภทนี้เป็นหนังสือที่ส่วนราชการไทยใช้ติดต่อกับส่วนราชการต่างประเทศหรือองค์การระหว่างประเทศ โดยทั่วไปให้เขียนจากหน่วยงานถึงหน่วยงาน แต่ในบางกรณีอาจเขียนจากตำแหน่งถึงตำแหน่งก็ได้

ในหลักการให้ถือเป็นแนวปฏิบัติว่า หนังสือที่มีมาถึงเป็นประเภทใด ก็พึงตอบเป็นประเภทนั้น

### ๒.๒ หนังสือที่มีต้องลงชื่อ

๒.๒.๑ บันทึกช่วยจำ (Aide-Memoire) คือ หนังสือที่ใช้สำหรับยืนยันข้อความในเรื่องที่ได้สนทนา เช่น ชี้แจงข้อเท็จจริง ขอร้องเรื่องต่างๆ หรือประท้วงด้วยวาจาหรือแสดงท่าทีให้อีกฝ่ายหนึ่งทราบ โดยปกติใช้ยื่นให้แก่อีกฝ่ายหนึ่ง หรืออาจส่งไปโดยมีหนังสือนำส่งก็ได้

๒.๒.๒ บันทึก (Memorandum) คือ หนังสือที่ใช้สำหรับแถลงรายละเอียดหรือแสดงข้อเท็จจริง ให้ความเห็นหรือโต้แย้ง หรือแสดงท่าที โดยปกติใช้ยื่นให้แก่อีกฝ่ายหนึ่ง หรืออาจส่งไปโดยมีหนังสือนำส่งก็ได้

## ๓. ส่วนประกอบของหนังสือ

๓.๑ หนังสือราชการภาษาอังกฤษที่เป็นแบบพิธี (First Person Formal Note) และหนังสือราชการภาษาอังกฤษที่ไม่เป็นแบบพิธี (First Person Informal Note) มีส่วนประกอบดังนี้

### ๓.๑.๑ เลขที่

ให้ระบุหมายเลขประจำของส่วนราชการเจ้าของเรื่อง ทับเลขทะเบียนหนังสือออกทั่วไป หลัง No.

### ๓.๑.๒ ส่วนราชการเจ้าของหนังสือ

ให้ระบุชื่อส่วนราชการเจ้าของหนังสือพร้อมสถานที่ตั้ง หมายเลขโทรศัพท์และหมายเลขโทรสาร (ถ้ามี) เพื่อประโยชน์ในการติดต่อ

### ๓.๑.๓ วันเดือนปี

ให้ระบุตัวเลขของวันที่ (โดยไม่ต้องมี st, nd, rd หรือ th) ชื่อเต็มของเดือน ตามด้วย B.E. และตัวเลขของปีพุทธศักราช ในกรณีที่มีหนังสือถึงหน่วยงานที่อยู่ในต่างประเทศ ให้เพิ่มตัวเลขปีคริสตศักราชไว้ภายในวงเล็บต่อท้ายตัวเลขปีพุทธศักราชด้วย

### ๓.๑.๔ คำขึ้นต้น

ให้ใช้คำขึ้นต้นตามตำแหน่งของผู้รับหนังสือ ตามตารางหมายเลข ๑ หรือตารางหมายเลข ๒

### ๓.๑.๕ ข้อความ

ให้ลงสาระสำคัญของเรื่องให้ชัดเจนและเข้าใจง่าย สำหรับหนังสือราชการที่เป็น

แบบพิธี ให้ขึ้นต้นด้วย I have the honour to ..... ถ้าจะมีประเด็นของเรื่อง หรือ Subject ให้จัดพิมพ์ไว้กึ่งกลางของหนังสือ ก่อนเริ่มต้นข้อความ และจะขีดเส้นใต้ ก็ได้

๓.๑.๖ สิ่งที่ส่งมาด้วย

ถ้ามีสิ่งที่ส่งมาด้วย ให้ใช้เครื่องหมายมหัพภาค (period) ๕ ตำแหน่ง นำหน้าบรรทัดที่ระบุถึงสิ่งที่ส่งมาด้วยในข้อความ

๓.๑.๗ คำลงท้าย

ให้ใช้คำลงท้ายตามตำแหน่งของผู้รับหนังสือ ตามตารางหมายเลข ๑ หรือตารางหมายเลข ๒

๓.๑.๘ ลงชื่อ

ให้ลงลายมือชื่อเจ้าของหนังสือ และพิมพ์ชื่อเต็มของผู้ลงชื่อไว้ได้ลายมือชื่อ ในกรณีที่ผู้ลงชื่อเป็นผู้มียศ และหรือบรรดาศักดิ์ ให้พิมพ์ยศและหรือบรรดาศักดิ์ของผู้ลงชื่อไว้หน้าชื่อ

๓.๑.๙ ตำแหน่ง

ให้ลงตำแหน่งของเจ้าของหนังสือ ถ้าเป็นการลงชื่อแทนกรณีรักษาราชการแทน รักษาการแทน รักษาการในตำแหน่ง หรือปฏิบัติราชการแทน ทำการแทน ให้วางรูปดังนี้

(๑) กรณีรักษาราชการแทน รักษาการแทน รักษาการในตำแหน่ง ให้พิมพ์ชื่อและตำแหน่งของผู้ที่ลงชื่อแทนตามด้วยคำว่า Acting และตำแหน่งของหัวหน้าส่วนราชการนั้น ๆ

ตัวอย่าง

.....(ลงชื่อ).....

Saroj Chavanaviraj

Deputy Permanent Secretary

Acting Permanent Secretary

(๒) กรณีปฏิบัติราชการแทน ทำการแทน มีวิธีการลงตำแหน่งผู้ลงชื่อได้หลายแบบ ส่วนราชการสามารถเลือกใช้ได้ตามความเหมาะสม ได้แก่

(๒.๑) พิมพ์ชื่อและตำแหน่งของผู้ที่ลงชื่อแทน ตามด้วยคำว่า for และตำแหน่งของหัวหน้าส่วนราชการนั้น ๆ

ตัวอย่าง

.....(ลงชื่อ).....

Saroj Chavanaviraj

Deputy Permanent Secretary

for Permanent Secretary



(๒.๒) พิมพ์ชื่อและตำแหน่งของหัวหน้าส่วนราชการไว้ เมื่อผู้ลงชื่อแทนลงชื่อแล้ว เขียน for เติมหน้าชื่อหัวหน้าส่วนราชการนั้น ๆ

ตัวอย่าง

.....(ลงชื่อ).....

for M.R. Thep Devakula

Permanent Secretary

(๒.๓) พิมพ์ตำแหน่งของหัวหน้าส่วนราชการ โดยมี for อยู่หน้าตำแหน่งนั้น ๆ

ตัวอย่าง

.....(ลงชื่อ).....

for Permanent Secretary

๓.๑.๑๐ ชื่อ ตำแหน่ง และสถานที่ของผู้รับ

ให้พิมพ์ชื่อ ตำแหน่ง และสถานที่ของผู้รับไว้ด้านล่างมุมซ้ายของหน้าแรก ชิดแนวกันหน้า โดยไม่ต้องมีจุลภาค (comma) หรือมหัพภาค (period) เมื่อจบบรรทัด และไม่ต้องขีดเส้นใต้ชื่อเมืองหรือชื่อประเทศ (ชื่อประเทศให้ใช้ตามที่กำหนดไว้ในราชกิจจานุเบกษา หรือตามความนิยม) หากมีรหัสไปรษณีย์ (Post Code) ก็ให้ใส่ด้วย ทั้งนี้ให้อยู่ในดุลพินิจว่าจะลงรายละเอียดเพียงใดที่จะสามารถติดต่อได้

๓.๒ หนังสือกลาง (Third Person Note หรือ Note Verbale) มีส่วนประกอบที่เป็นรายละเอียด

ดังนี้

๓.๒.๑ เลขที่

ให้ระบุหมายเลขประจำของส่วนราชการเจ้าของเรื่อง ทับเลขทะเบียนหนังสือออกทั่วไป หลัง No.

๓.๒.๒ ข้อความ

ให้ลงสาระสำคัญของเรื่องให้ชัดเจนและเข้าใจง่าย การขึ้นต้นข้อความ โดยทั่วไปให้เขียนจากสถานที่ถึงสถานที่ และตามด้วยวลีว่า and has the honour to .....

ตัวอย่าง

The Ministry of Foreign Affairs presents its compliments to the British Embassy and has the honour to .....

ในกรณีที่เพิ่มความสำคัญของหนังสือขึ้นไปอีกระดับหนึ่ง หรือในกรณีที่มีธรรมเนียมปฏิบัติเฉพาะท้องถิ่น ฯลฯ อาจเขียนจากตำแหน่งถึงตำแหน่งก็ได้

ตัวอย่าง

The Ambassador of Thailand presents his compliments to the Minister of Foreign Affairs of .....

หนังสือกลางควรใช้เฉพาะสรรพนามบุรุษที่ ๓ เท่านั้น และไม่ควรมีข้อความที่เขียนจากสถานที่ถึงตำแหน่ง หรือจากตำแหน่งถึงสถานที่

- ๓.๒.๓ สิ่งที่ส่งมาด้วย  
ถ้ามีสิ่งส่งมาด้วย ให้ใช้เครื่องหมายมหัพภาค (period) ๕ ตำแหน่ง นำหน้าบรรทัดที่ระบุถึงสิ่งที่ส่งมาด้วยในข้อความ
- ๓.๒.๔ คำลงท้าย  
ให้ใช้คำลงท้ายดังนี้  
..... (ชื่อส่วนราชการหรือตำแหน่งเจ้าของหนังสือ) .... avails itself of this opportunity to renew (หรือ to extend ในการติดต่อครั้งแรก) to ..... (ชื่อส่วนราชการหรือตำแหน่งผู้รับหนังสือ)..... the assurances of its (highest/high) consideration. ในกรณีที่ใช้ภาษาต่างประเทศอื่น ที่มีใช้ภาษาอังกฤษ หากหนังสือที่ส่งมามีคำลงท้าย ก็ให้มีคำลงท้ายตอบ หากไม่มีคำลงท้ายก็ไม่จำเป็นต้องมีคำลงท้ายตอบ
- ๓.๒.๕ ส่วนราชการเจ้าของหนังสือ  
ให้ระบุชื่อส่วนราชการเจ้าของหนังสือพร้อมสถานที่ตั้ง
- ๓.๒.๖ ตราชื่อส่วนราชการ  
ให้ประทับตราชื่อส่วนราชการเจ้าของหนังสือด้วยหมึกแดง และให้ผู้รับผิดชอบลงลายมือชื่อย่อกำกับตรา
- ๓.๒.๗ วันเดือนปี  
ให้ระบุตัวเลขของวันที่ (โดยไม่ต้องมี st, nd, rd หรือ th) ชื่อเต็มของเดือน แล้วตามด้วย B.E. และตัวเลขของปีพุทธศักราช ในกรณีที่มีหนังสือถึงหน่วยงานที่อยู่ในต่างประเทศ ให้เพิ่มตัวเลขปีคริสตศักราชไว้ภายในวงเล็บต่อท้ายตัวเลขปีพุทธศักราชด้วย
- ๓.๒.๘ ชื่อสถานที่หรือตำแหน่งของผู้รับ  
ให้พิมพ์ชื่อสถานที่หรือตำแหน่งของผู้รับไว้ด้านล่างมุมซ้ายของหน้าแรกชิดแนวกั้นหน้า โดยไม่ต้องมีจุลภาค (comma) หรือ มหัพภาค (period) เมื่อจบบรรทัด

### ๓.๓ บันทึกช่วยจำ (Aide-Memoire)

บันทึกช่วยจำเป็นหนังสือที่ไม่มีเลขที่ ไม่มีค่าขึ้นต้นและคำลงท้าย ไม่ต้องประทับตรา ไม่ต้องลงชื่อและไม่ใช้สรรพนามบุรุษที่ ๑ และที่ ๒ มีส่วนประกอบที่เป็นรายละเอียด ดังนี้

#### ๓.๓.๑ AIDE-MEMOIRE

ให้พิมพ์คำว่า AIDE-MEMOIRE กลางหน้ากระดาษ

#### ๓.๓.๒ ข้อความ

ให้ลงสาระสำคัญของเรื่องให้ชัดเจนและเข้าใจง่าย

#### ๓.๓.๓ สิ่งที่ส่งมาด้วย

ถ้ามีสิ่งส่งมาด้วย ให้ใช้เครื่องหมายมหัพภาค (period) ๕ ตำแหน่ง นำหน้าบรรทัดที่ระบุถึงสิ่งที่ส่งมาด้วยในข้อความ

#### ๓.๓.๔ ส่วนราชการเจ้าของหนังสือ

ให้ระบุชื่อส่วนราชการเจ้าของหนังสือพร้อมสถานที่ตั้ง

## ๓.๓.๕ วันเดือนปี

ให้ระบุตัวเลขของวันที่ (โดยไม่ต้องมี st, nd, rd หรือ th) ชื่อเต็มของเดือน แล้วตามด้วย B.E. และตัวเลขของปีพุทธศักราช ในกรณีที่มีหนังสือถึงหน่วยงานที่อยู่ในต่างประเทศ ให้เพิ่มตัวเลขปีคริสตศักราชไว้ภายในวงเล็บต่อท้ายตัวเลขปีพุทธศักราชด้วย

## ๓.๔ บันทึก (Memorandum)

บันทึกเป็นหนังสือที่ไม่มีเลขที่ ไม่มีค่าขึ้นต้นและค่าลงท้าย ไม่ต้องประทับตรา ไม่ต้องลงชื่อ และไม่ใช่สรรพนามบุรุษที่ ๑ และที่ ๒ มีส่วนประกอบที่เป็นรายละเอียดดังนี้

## ๓.๔.๑ MEMORANDUM

ให้พิมพ์คำว่า MEMORANDUM ไว้กลางหน้ากระดาษ

## ๓.๔.๒ ข้อความ

ให้ลงสาระสำคัญของเรื่องให้ชัดเจนและเข้าใจง่าย

## ๓.๔.๓ สิ่งที่ส่งมาด้วย

ถ้ามีสิ่งที่ส่งมาด้วย ให้ใช้เครื่องหมายมหัพภาค (period) ๕ ตำแหน่ง นำหน้าบรรทัดที่ระบุถึงสิ่งที่ส่งมาด้วยในข้อความ

## ๓.๔.๔ ส่วนราชการเจ้าของหนังสือ

ให้ระบุชื่อส่วนราชการเจ้าของหนังสือพร้อมสถานที่ตั้ง

## ๓.๔.๕ วันเดือนปี

ให้ระบุตัวเลขของวันที่ (โดยไม่ต้องมี st, nd, rd หรือ th) ชื่อเต็มของเดือน แล้วตามด้วย B.E. และตัวเลขของปีพุทธศักราช ในกรณีที่มีหนังสือถึงหน่วยงานที่อยู่ในต่างประเทศ ให้เพิ่มตัวเลขปีคริสตศักราชไว้ภายในวงเล็บต่อท้ายตัวเลขปีพุทธศักราชด้วย

## ๔. คำอธิบายในการพิมพ์หนังสือราชการภาษาอังกฤษ

การพิมพ์ หมายถึง การพิมพ์โดยทั่วไปด้วยเครื่องพิมพ์ดีด แต่ถ้าหากจะใช้เครื่องคอมพิวเตอร์ก็สามารถทำได้ โดยให้ปรับระยะพิมพ์ได้ตามความเหมาะสมและสวยงาม

การพิมพ์หนังสือราชการภาษาอังกฤษ มีหลักเกณฑ์การพิมพ์ดังนี้

๔.๑ การพิมพ์หนังสือราชการภาษาอังกฤษให้ใช้กระดาษตราครุฑ ถ้ามีข้อความมากกว่า ๑ หน้า หน้าต่อไปให้ใช้กระดาษไม่ต้องมีตราครุฑ แต่ให้มีคุณภาพเช่นเดียวกับหรือใกล้เคียงกับแผ่นแรก

๔.๒ การพิมพ์หัวข้อต่างๆ ให้เป็นไปตามแบบที่กำหนดไว้ในระเบียบสำนักนายกรัฐมนตรีว่าด้วยงานสารบรรณ พ.ศ. ๒๕๒๖ คำอธิบาย ๕ การกำหนดตัวเลขสำหรับใช้เป็นหัวข้อ

๔.๓ การพิมพ์ ๑ หน้ากระดาษขนาด เอ ๔ โดยปกติให้พิมพ์ ๒๕ บรรทัด บรรทัดแรกของกระดาษควรอยู่ห่างจากขอบกระดาษด้านบนประมาณ ๓-๕ เซนติเมตร

๔.๔ การกั้นระยะในการพิมพ์

๔.๔.๑ ในบรรทัดหนึ่งให้ตั้งจังหวะเคาะของพิมพ์ดีดไว้ ๗๐ จังหวะเคาะ

- ๔.๔.๒ ให้ถิ่นระยะห่างจากขอบกระดาษด้านซ้ายมือประมาณ ๓ เซนติเมตร เพื่อความสะดวกในการเก็บเข้าแฟ้ม
- ๔.๔.๓ ตัวอักษรสุดท้ายควรห่างจากขอบกระดาษด้านขวาไม่น้อยกว่า ๒ เซนติเมตร
- ๔.๕ ถ้าคำสุดท้ายของบรรทัดมีหลายพยางค์ไม่สามารถพิมพ์จบคำในบรรทัดเดียวกันได้ให้ใช้เครื่องหมายยัติภังค์ (-) ระหว่างพยางค์
- ๔.๖ การย่อหน้าซึ่งใช้ในกรณีที่ยังบรรทัดแล้ว จะมีการขึ้นข้อความใหม่ ให้เว้นห่างจากระยะกั้นหน้า ๑๐ จังหวะเคาะ
- ๔.๗ การเว้นบรรทัดโดยทั่วไปจะต้องเว้นบรรทัดให้ส่วนสูงสุดของตัวพิมพ์และส่วนต่ำสุดของตัวพิมพ์ไม่ทับกัน
- ๔.๘ การเว้นวรรคเมื่อจบประโยค โดยทั่วไปเว้น ๒ จังหวะเคาะ
- ๔.๙ การพิมพ์หนังสือที่มีหลายหน้า ต้องพิมพ์เลขหน้า โดยให้พิมพ์ตัวเลขหน้ากระดาษไว้ระหว่างเครื่องหมายยัติภังค์ (-) ที่กึ่งกลางด้านบนของกระดาษ ห่างจากขอบกระดาษด้านบนลงมาประมาณ ๓ เซนติเมตร
- ๔.๑๐ การพิมพ์หนังสือที่มีความสำคัญ และมีจำนวนหลายหน้า ให้พิมพ์คำต่อเนื่องของข้อความที่จะยกไปพิมพ์หน้าใหม่ไว้ด้านล่างทางมุมขวาของหน้านั้นๆ แล้วตามด้วยมหัพภาค (period) ๓ ตำแหน่ง โดยปกติให้เว้นระยะห่างจากบรรทัดสุดท้าย ๒ บรรทัด และควรจะต้องมีข้อความของหนังสือเหลือไปพิมพ์ในหน้าสุดท้ายอย่างน้อย ๒ บรรทัด ก่อนพิมพ์คำลงท้าย
- ๔.๑๑ การพิมพ์รายละเอียดและระยะห่างระหว่างบรรทัด
- ๔.๑๑.๑ หนังสือราชการภาษาอังกฤษที่เป็นแบบพิธี โดยปกติให้ตั้งเครื่องพิมพ์ดีดโดยใช้ระยะบรรทัดพิมพ์เท่ากับ  $๑\frac{๑}{๒}$
- (๑) เลขที่ ให้ระบุหมายเลขประจำของส่วนราชการเจ้าของเรื่องหลัง No. โดยเว้น ๑ ตัวอักษร ทับเลขทะเบียนหนังสือออกทั่วไป โดยวางตำแหน่งชิดกั้นหน้า
  - (๒) ส่วนราชการเจ้าของหนังสือ วางตำแหน่งอยู่ด้านซ้ายของครุฑในระดับประมาณเท่าครุฑและเว้นระยะห่างเท่าครุฑพองาม ตัวสุดท้ายให้ชิดกั้นหลัง หากชื่อส่วนราชการเจ้าของหนังสือยาวและต้องพิมพ์หลายบรรทัด ให้ระยะห่างกัน ๑ บรรทัด
  - (๓) วันเดือนปี ให้เริ่มพิมพ์วันเดือนปี ที่กลางหน้า ห่างจากบรรทัดชื่อสถานที่ราชการเจ้าของหนังสือ ๓ บรรทัด
  - (๔) ค่าขึ้นต้น ให้ระบุค่าขึ้นต้นห่างจากบรรทัดวันเดือนปี ๓ บรรทัด
  - (๕) ข้อความ การขึ้นต้นข้อความให้ย่อหน้า ๑๐ ตัวอักษร และบรรทัดของข้อความในหนังสือให้พิมพ์ห่างกัน ๑ บรรทัด การขึ้นต้นข้อความ ให้พิมพ์ห่างจากบรรทัดค่าขึ้นต้น ๑ บรรทัด
  - (๖) คำลงท้าย ให้พิมพ์ห่างจากบรรทัดสุดท้ายของข้อความ ๑ บรรทัด
  - (๗) ชื่อและตำแหน่งผู้ลงนาม ให้พิมพ์ชื่อผู้ลงนามห่างจากบรรทัดสุดท้ายของคำลงท้าย ๔-๖ บรรทัด อยู่เอียงมาทางด้านซ้ายของครุฑ สำหรับตำแหน่งผู้ลงนามนั้น ให้พิมพ์ห่างจากบรรทัดชื่อผู้ลงนาม ๑ บรรทัด โดยให้อยู่ระหว่างกลางชื่อผู้ลงนาม ในกรณีตำแหน่งผู้ลงนามต้องพิมพ์เกินกว่า ๑ บรรทัด ให้พิมพ์ระยะห่างกัน ๑ บรรทัด

- (๔) ชื่อ ตำแหน่ง หรือสถานที่ของผู้รับ ให้พิมพ์ไว้ด้านล่างมุมซ้ายของหน้าแรก ชิดแนวกั้นหน้าทุกบรรทัด โดยไม่ต้องมีจุลภาค (comma) หรือมหัพภาค (period) เมื่อจบบรรทัด โดยให้พิมพ์ระยะห่างกัน ๑ บรรทัด

๔.๑๑.๒ หนังสือราชการภาษาอังกฤษที่ไม่เป็นแบบพิธี โดยปกติให้ตั้งเครื่องพิมพ์ติดใช้ ระยะบรรทัดพิมพ์เท่ากับ ๑

- (๑) เลขที่ ให้ระบุหมายเลขประจำของส่วนราชการเจ้าของเรื่องหลัง No. โดยเว้น ๑ ตัวอักษร ทับเลขทะเบียนหนังสือออกทั่วไป โดยวางตำแหน่งชิดกั้นหน้า
- (๒) ส่วนราชการเจ้าของหนังสือ วางตำแหน่งอยู่ด้านซ้ายของครุฑในระดับ ประมาณเท่าครุฑ และเว้นระยะห่างเท่าครุฑพองาม ตัวสุดท้ายให้ชิดกั้นหลัง หากชื่อส่วนราชการเจ้าของหนังสือยาวและต้องพิมพ์หลายบรรทัด ให้ระยะห่างกัน ๑ บรรทัด
- (๓) วันเดือนปี ให้เริ่มพิมพ์วันเดือนปี ที่กลางหน้าห่างจากบรรทัดชื่อสถานที่ราชการเจ้าของหนังสือ ๓ บรรทัด
- (๔) คำขึ้นต้น ให้ระบุคำขึ้นต้นห่างจากบรรทัดวันเดือนปี ๓ บรรทัด
- (๕) ข้อความ การขึ้นต้นข้อความให้พิมพ์ห่างจากบรรทัดคำขึ้นต้น ๒ บรรทัด และย่อหน้า ๑๐ ตัวอักษร สำหรับบรรทัดของข้อความในหนังสือ ให้พิมพ์ห่างกัน ๑ บรรทัด การขึ้นย่อหน้าใหม่แต่ละย่อหน้า ให้พิมพ์ห่างกัน ๒ บรรทัด ในกรณีที่ข้อความสั้นประมาณ ๑๕ บรรทัด หรือน้อยกว่า ๑๕ บรรทัด อาจตั้งเครื่องพิมพ์ติดให้ระยะบรรทัดพิมพ์เท่ากับ ๑<sup>๑</sup> และพิมพ์ข้อความห่างจากบรรทัดคำขึ้นต้น ๑ บรรทัด ข้อความระหว่างบรรทัดและระหว่างย่อหน้าห่างกัน ๑ บรรทัด
- (๖) คำลงท้าย ให้พิมพ์อยู่ห่างจากบรรทัดสุดท้ายของข้อความลงมา ๒ บรรทัด
- (๗) ชื่อและตำแหน่งผู้ลงนาม ให้พิมพ์ชื่อผู้ลงนามห่างจากบรรทัดสุดท้ายของคำลงท้าย ๔-๖ บรรทัด อยู่เฉียงมาทางด้านซ้ายของครุฑ สำหรับตำแหน่งผู้ลงนามนั้น ให้พิมพ์ห่างจากบรรทัดชื่อผู้ลงนาม ๑ บรรทัด โดยให้อยู่ระหว่างกลางชื่อผู้ลงนาม ในกรณีตำแหน่งผู้ลงนามต้องพิมพ์เกินกว่า ๑ บรรทัด ให้พิมพ์ระยะห่างกัน ๑ บรรทัด
- (๘) ชื่อ ตำแหน่ง หรือสถานที่ของผู้รับ ให้พิมพ์ชื่อ ตำแหน่งและสถานที่ของผู้รับไว้ด้านล่าง มุมซ้ายของหน้าแรก ชิดแนวกั้นหน้าทุกบรรทัด โดยไม่ต้องมีจุลภาค (comma) หรือมหัพภาค (period) เมื่อจบบรรทัด โดยให้พิมพ์ระยะห่างกัน ๑ บรรทัด

๔.๑๑.๓ หนังสือกลาง โดยปกติให้ตั้งเครื่องพิมพ์ติดใช้ระยะบรรทัดพิมพ์เท่ากับ ๑

- (๑) เลขที่ ให้ระบุหมายเลขประจำของส่วนราชการเจ้าของเรื่องหลัง No. โดยเว้น ๑ ตัวอักษร ทับเลขทะเบียนหนังสือออกทั่วไป โดยวางตำแหน่งชิดกั้นหน้า
- (๒) ข้อความ การขึ้นต้นข้อความ ให้พิมพ์ห่างจากบรรทัดที่ระบุเลขที่ ๖ บรรทัด (ระยะห่างอาจจะมากกว่านี้ ถ้ามีข้อความสั้น) และย่อหน้า ๑๐ ตัวอักษร

โดยพิมพ์ข้อความห่างกัน ๑ บรรทัด แต่ละย่อหน้าให้พิมพ์ห่างกัน ๒ บรรทัด  
อย่างไรก็ตามในกรณีที่ข้อความสั้นประมาณ ๑๕ บรรทัด หรือน้อยกว่า ๑๕  
บรรทัด อาจตั้งเครื่องพิมพ์ติดให้ระยะบรรทัดพิมพ์เท่ากับ ๑<sup>๑</sup> และพิมพ์  
ข้อความระหว่างบรรทัดและระหว่างย่อหน้าห่างกัน ๑ บรรทัด<sup>๒</sup>

- (๓) ชื่อส่วนราชการเจ้าของหนังสือ พิมพ์อยู่ห่างจากบรรทัดสุดท้ายของข้อความ  
๒-๖ บรรทัด อยู่เยื้องมาทางด้านซ้ายของครุฑ หากชื่อส่วนราชการเจ้าของ  
หนังสือยาวและต้องพิมพ์หลายบรรทัดให้ระยะห่างกัน ๑ บรรทัด
- (๔) วันเดือนปี ให้วางตำแหน่งวันเดือนปีระหว่างกลางชื่อและสถานที่ตั้งของ  
หน่วยงานเจ้าของหนังสือระยะห่างกัน ๑ บรรทัด
- (๕) ชื่อ ตำแหน่ง หรือสถานที่ของผู้รับ ให้พิมพ์ชิดแนวกันหน้า ด้านล่างมุมซ้าย  
โดยไม่ต้องมีจุลภาค (comma) หรือมหัพภาค (period) เมื่อจบบรรทัด  
สำหรับชื่อเมืองให้พิมพ์ตัวใหญ่ทั้งหมด โดยให้พิมพ์ระยะห่างกัน ๑ บรรทัด

๔.๑๑.๔ บันทึกช่วยจำ และบันทึก โดยปกติให้ตั้งเครื่องพิมพ์ติดใช้ระยะบรรทัดพิมพ์

เท่ากับ ๑

- (๑) ให้พิมพ์คำว่า AIDE-MEMOIRE หรือ MEMORANDUM ไว้ตอนบน กึ่ง  
กลางหน้ากระดาษ ให้อยู่ต่ำกว่าตราครุฑ ๓ บรรทัด (ถ้าระยะบรรทัดพิมพ์  
เท่ากับ ๑<sup>๑</sup> ให้พิมพ์อยู่ต่ำกว่าตราครุฑ ๒ บรรทัด)<sup>๒</sup>
- (๒) ข้อความ การขึ้นต้นข้อความ ให้อยู่ห่างจากบรรทัดที่ระบุคำว่า AIDE-  
MEMOIRE หรือ MEMORANDUM ๓ บรรทัด (ถ้าระยะบรรทัดพิมพ์  
เท่ากับ ๑<sup>๑</sup> ให้อยู่ห่างจากบรรทัดที่ระบุคำว่า AIDE-MEMOIRE หรือ  
MEMORANDUM ๒ บรรทัด) และย่อหน้า ๑๐ ตัวอักษร โดยพิมพ์  
ข้อความห่างกัน ๑ บรรทัด แต่ละย่อหน้าให้พิมพ์ห่างกัน ๒ บรรทัด ในกรณีที่  
ข้อความสั้นประมาณ ๑๕ บรรทัด หรือน้อยกว่า ๑๕ บรรทัด อาจตั้งเครื่อง  
พิมพ์ติดให้ระยะบรรทัดเท่ากับ ๑<sup>๑</sup> และพิมพ์ข้อความระหว่างบรรทัด และ  
ระหว่างย่อหน้าห่างกัน ๑ บรรทัด<sup>๒</sup>
- (๓) ชื่อส่วนราชการเจ้าของหนังสือ พิมพ์อยู่ห่างจากบรรทัดสุดท้ายของข้อความ  
๒-๖ บรรทัด อยู่เยื้องมาทางด้านซ้ายของครุฑ หากชื่อส่วนราชการเจ้าของ  
หนังสือยาวและต้องพิมพ์หลายบรรทัด ให้ระยะห่างกัน ๑ บรรทัด
- (๔) วันเดือนปี ให้วางตำแหน่งวันเดือนปี ต่อจากบรรทัดชื่อและสถานที่ตั้งของ  
หน่วยงานเจ้าของหนังสือ โดยอยู่ห่าง ๑ บรรทัด และอยู่ระหว่างกลางชื่อ  
หน่วยงานเจ้าของหนังสือและสถานที่ตั้ง โดยกะระยะพองาม

ประมาณ ๓-๕  
เซนติเมตร



๕๕

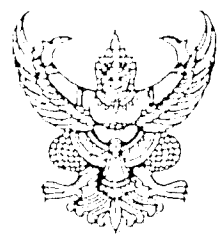

ตัวอย่างที่ ๑ หนังสือแบบพิธี  
ระยะบรรทัดพิมพ์ = ๑ <sup>๑</sup>/<sub>๒</sub>

No. 0801/ .....

Ministry of Foreign Affairs  
Saranrom Palace, Bangkok 10200

↓ ๑ บรรทัด

Tel : ... .. Fax : ... ..

↑ ๓ บรรทัด

1 January B.E. 25.. (19..)

↑ ๓ บรรทัด

ประมาณ ๓  
เซนติเมตร

Excellency,

Subject : .....

← อย่างน้อย  
๒ เซนติเมตร

I have the honour to .....

..... to transmit herewith the text of a resolution concerning activities of foreign economics and other interests which .....

Accept, Excellency, the assurances of my highest consideration.

↑ ๔-๖ บรรทัด

Amnuay Viravan  
Minister of Foreign Affairs

↓ ๑ บรรทัด

↑ ๑ บรรทัด

His Excellency  
Mr. ....

Ambassador .....

Embassy of .....

(City)

↑ ประมาณ ๕  
เซนติเมตร

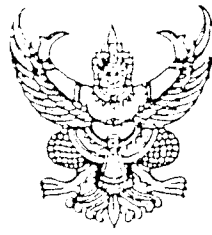

ตัวอย่างที่ ๒ หนังสือแบบพิธี  
ระยะบรรทัดพิมพ์ =  $\frac{0}{2}$

ประมาณ ๓-๔  
เซนติเมตร

No. 0501/ .....

Ministry of Science, Technology  
and Environment

Rama VI Road, Bangkok 10400

Tel : ... .. Fax : ... ..

๓ บรรทัด

1 January B.E. 25.. (19..)

๓ บรรทัด

Sir,

ประมาณ ๓  
เซนติเมตร

Subject : .....

อย่างน้อย  
๒ เซนติเมตร

๒ บรรทัด

Very truly yours,

๔-๖ บรรทัด

Yingpan Manasikarn

Minister of Science, Technology and Environment

๑ บรรทัด

Mr. ....

...(Title)... of ... (Organisation) .....

(City)

ประมาณ ๔  
เซนติเมตร



ประมาณ ๓-๔  
เซนติเมตร

No. 0501/ .....

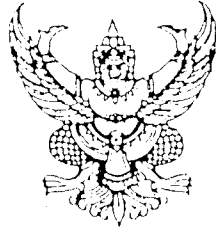

ตัวอย่างที่ ๓ หนังสือที่ไม่เป็นแบบพิธี  
ระยะบรรทัดพิมพ์ = ๑

Ministry of Science, Technology  
and Environment ↓ ๑ บรรทัด

Rama VI Road, Bangkok 10400

Tel : ... .. Fax : ... ..

↑ ๓ บรรทัด

1 January B.E. 25.. (19..)

↑ ๓ บรรทัด

Dear Mr. ....

← ประมาณ ๓  
เซนติเมตร

↑ ๒ บรรทัด

Subject : .....

↑ ๒ บรรทัด

↑ ๑ บรรทัด

↑ ๒ บรรทัด

↑ ๒ บรรทัด

Yours sincerely,

↑ ๔-๖ บรรทัด

Yingpan Manasikarn ↑ ๑ บรรทัด

Minister of Science, Technology and Environment

Mr. ....

.....(Title) ↓ ๑ บรรทัด

.....(Organisation).....

(City)

↑ ประมาณ ๔  
เซนติเมตร

ประมาณ ๓-๕  
เซนติเมตร

No. 0801/ .....

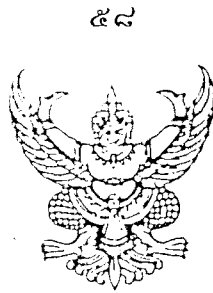

ตัวอย่างที่ ๔ หนังสือที่ไม่เป็นแบบพิธี  
ระยะบรรทัดพิมพ์ =  $\frac{๑}{๒}$

Ministry of Foreign Affairs  
Saranrom Palace, Bangkok 10200

Tel : ... .. Fax : ... ..

1 January B.E. 25.. (19..)

๓ บรรทัด

Dear Mr. ....,

ประมาณ ๓  
เซนติเมตร

Subject : .....

๑ บรรทัด

๑ บรรทัด

๒ บรรทัด

Yours Sincerely,

๔-๖ บรรทัด

Amnuay Viravan  
Minister of Foreign Affairs

๑ บรรทัด  
His Excellency  
Mr. ....

Ambassador.....

Embassy of .....

(City)

ประมาณ ๕  
เซนติเมตร

ประมาณ ๓-๕  
เซนติเมตร



๕๕



ตัวอย่างที่ ๕ หนังสือกลาง  
ระยะบรรทัดพิมพ์ = ๑

No. 05053/ .....



๕ บรรทัด

The Ministry of Science, Technology and Environment of Thailand presents its  
compliments to the ..... and has the honour to .....

๑ บรรทัด

ประมาณ ๓  
เซนติเมตร

..... อย่างน้อย  
..... ๒ เซนติเมตร

๒ บรรทัด

The Ministry of Science, Technology and Environment of Thailand avails itself of this  
opportunity to renew to the ..... the assurances of its highest consideration.

๒-๖ บรรทัด

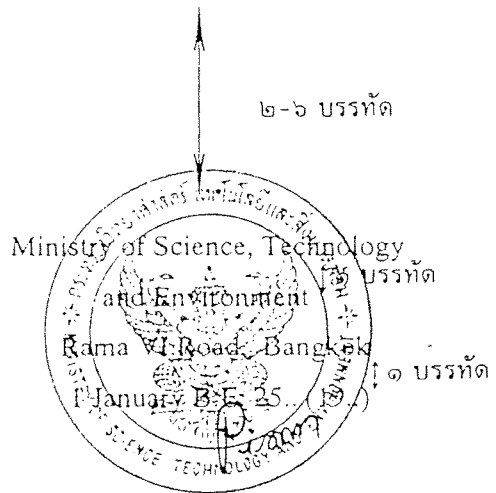

๒ บรรทัด

๑ บรรทัด

The Embassy of .....  
(City) ๑ บรรทัด

ประมาณ ๕  
เซนติเมตร





ตัวอย่างที่ ๖ หนังสือกลาง  
ระยะบรรทัดพิมพ์ = ๑-๒

No. 0803/.....

๖ บรรทัด

The Ministry of Foreign Affairs of Thailand presents its compliments to the .....

..... and has the honour to .....

๑ บรรทัด

อย่างน้อย

ประมาณ ๓

เซนติเมตร

๖ เซนติเมตร

๑ บรรทัด

The Ministry of Foreign Affairs of Thailand avails itself of this opportunity to renew to the

..... the assurances of its highest consideration.

๒-๖ บรรทัด



๑ บรรทัด

๑ บรรทัด

The Embassy of .....

(City)

๑ บรรทัด

ประมาณ ๔

เซนติเมตร

๖๑



ตัวอย่างที่ ๗ บันทึกช่วยจำ  
ระยะบรรทัดพิมพ์ = ๑

๓ บรรทัด

AIDE-MEMOIRE

๓ บรรทัด

๑ บรรทัด

ประมาณ ๓  
เซนติเมตร

อย่างน้อย ๒  
เซนติเมตร

๒ บรรทัด

๒-๖ บรรทัด

๑ บรรทัด ↓ Ministry of Foreign Affairs  
๑ บรรทัด ↓ Saranrom Palace, Bangkok  
1 January B.E. 25.. (19..)



ตัวอย่างที่ ๘ บันทึกช่วยจำ  
ระยะบรรทัดพิมพ์ = ๑- $\frac{๑}{๒}$

๒ บรรทัด

AIDE-MEMOIRE

๒ บรรทัด



๑ บรรทัด

๑ บรรทัด

๒-๖ บรรทัด



Ministry of Foreign Affairs  
๑ บรรทัด ↓  
Saranrom Palace, Bangkok  
๑ บรรทัด ↓  
1 January B.E. 25.. (19..)

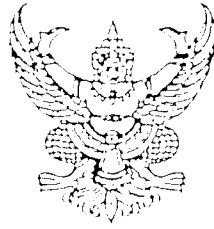

๓ บรรทัด

MEMORANDUM

๓ บรรทัด

๑ บรรทัด

๒ บรรทัด

๒ บรรทัด

๒-๖ บรรทัด

๑ บรรทัด Ministry of Foreign Affairs  
๑ บรรทัด Saranrom Palace, Bangkok  
1 January B.E. 25.. (19..)

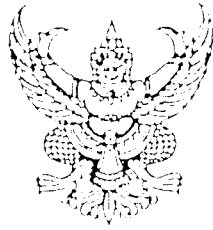

ตัวอย่างที่ ๑๐ บันทึก  
ระยะบรรทัดพิมพ์ = ๑-  
๒

๒ บรรทัด

MEMORANDUM

๒ บรรทัด



๑ บรรทัด

๑ บรรทัด

๒-๖ บรรทัด



Ministry of Foreign Affairs  
๑ บรรทัด ↓  
Saranrom Palace, Bangkok  
๑ บรรทัด ↓  
1 January B.E. 25.. (19..)



ตารางหมายเลข ๑ คำขึ้นต้น คำลงท้าย ตำแหน่ง และสถานที่ของผู้รับ ซึ่งใช้ในหนังสือราชการที่เป็นแบบพิธี

ลำดับที่	ถึง	คำขึ้นต้น	คำลงท้าย	ชื่อ ตำแหน่ง และสถานที่ของผู้รับ	หมายเหตุ
๑	ประธานาธิบดี	Excellency,	Accept, Excellency, the assurances of my highest consideration.	His Excellency Mr. ....(Name) ..... President of ...(Country) ... (City) (Post Code) (Country)	- ถ้าผู้รับเป็นสตรี ให้เปลี่ยน His Excellency เป็น Her Excellency และ เปลี่ยนคำนำ หน้านามเป็น Madam และ ถ้าเป็นคณะบุคคล ให้ใช้ Sirs, หรือ Madams, แล้วแต่กรณี ยกเว้นลำดับที่ ๑๕ กรณีมี หนังสือไปถึงเอกอัครราชทูต ให้เปลี่ยน Mr. เป็น Ms.
๒	นายกรัฐมนตรี	Excellency,	Accept, Excellency, the assurances of my highest consideration.	His Excellency Mr. ....(Name) ..... Prime Minister of .....(Country)..... (City) (Post Code) (Country)	- ถ้าผู้รับมียศทางทหาร เช่น General หรือคำนำหน้าอื่นเช่น Dr. ก็ให้ใช้แทน Mr. หรือ Madam ได้
๓	รัฐมนตรี	Excellency,	Accept, Excellency, the assurances of my highest consideration.	His Excellency Mr. ....(Name)..... Minister of ...(Ministry)... of ...(Country).... (City) (Post Code) (Country)	

ลำดับที่	ถึง	คำขึ้นต้น	คำลงท้าย	ชื่อ ตำแหน่ง และสถานที่ของผู้รับ	หมายเหตุ
๔	เอกอัครราชทูต	Excellency,	Accept, Excellency, the assurances of my highest consideration.	His Excellency Mr. ....(Name) ..... Ambassador Extraordinary and Plenipotentiary of ....(Country).... Embassy of ....(Country).... (City) (Post Code) (Country)	
๕	เอกอัครราชทูต ที่มีบรรดาศักดิ์	Excellency,	Accept, Excellency, the assurances of my highest consideration.	His Excellency Sir ....(Name) ..... Ambassador Extraordinary and Plenipotentiary of ....(Country).... Embassy of ....(Country).... (City) (Post Code) (Country)	- สำหรับประเทศที่มีการกำหนดบรรดาศักดิ์ นำหน้าชื่อ.เช่น Sir ..... .....
๖	อุบทูต ad hoc	Sir,	Accept, Sir, the assurances of my high consideration.	Mr. ....(Name).... Chargé d' Affaires of ....(Country).... Embassy of ....(Country).... (City) (Post Code) (Country)	

ลำดับที่	ถึง	คำขึ้นต้น	คำลงท้าย	ชื่อ ตำแหน่ง และสถานที่ของผู้รับ	หมายเหตุ
๗	อุบถุด ad interim	Sir,	Accept, Sir, the assurances of my high consideration.	Mr. ....(Name)..... Chargé d'Affaires a.i. of .....(Country)..... Embassy of ....(Country)..... (City) (Post Code) (Country)	
๘	กงสุลใหญ่ กงสุลใหญ่กิตติมศักดิ์	Sir,	Accept, Sir, the assurances of my high consideration.	Mr. ....(Name)..... Consul-General of .....(Country).....* The Consulate-General of .....(Country)..... (City) (Post Code) (Country)	* สำหรับการจำหน่ายของ ถึงกงสุลใหญ่กิตติมศักดิ์ ใช้ Honorary Consul-General of....(Country)....
๙	กงสุล กงสุลกิตติมศักดิ์	Sir,	Accept, Sir, the assurances of my high consideration.	Mr. ....(Name)..... Consul of .....(Country).....** The Consulate of .....(Country)..... (City) (Post Code) (Country)	** สำหรับการจำหน่ายของ ถึงกงสุลกิตติมศักดิ์ใช้ Honorary Consul of.....(Country).....

ลำดับที่	ถึง	คำขึ้นต้น	คำลงท้าย	ชื่อ ตำแหน่ง และสถานที่ของผู้รับ	หมายเหตุ
๑๐	กงสุลกิตติมศักดิ์ ของไทย	Sir,	Very truly yours, หรือ Yours very truly,	Mr. ....(Name)..... Consul of .....(Country)..... Embassy of ....(Country)..... (City) (Post Code) (Country)	
๑๑	เสขธิการ สหประชาชาติ	Excellency,	Accept, Excellency, the assurances of my highest consideration.	His Excellency Mr. ....(Name)..... Secretary-General The United Nations (City) (Post Code) (Country)	
๑๒	หัวหน้าองค์การ ระหว่างประเทศ	Sir,	Accept, Sir, the assurances of my high consideration.	Mr. ....(Name)..... .....(Title)..... .....(Organisation)..... (City) (Post Code) (Country)	

ลำดับที่	ถึง	คำขึ้นต้น	คำลงท้าย	ชื่อ ตำแหน่ง และสถานที่ของผู้รับ	หมายเหตุ
๑๓	องค์การ บริษัท หรือคณะบุคคล	Sirs,	Very truly yours, หรือ Yours very truly,	(Division) (Organisation) (Address) (City) (Post Code) (Country)	
๑๔	เอกชน	Sir,	Very truly yours, หรือ Yours very truly,	Mr. ....(Name)..... .....(Title).....of .....(Organisation)..... (City) (Post Code) (Country)	

ตารางหมายเลข ๒ คำขึ้นต้น คำลงท้าย ตำแหน่ง และสถานที่ของผู้รับ ซึ่งใช้ในหนังสือราชการที่ไม่เป็นแบบพิธี

ลำดับที่	ถึง	คำขึ้นต้น	คำลงท้าย	ชื่อ ตำแหน่ง และสถานที่ของผู้รับ	หมายเหตุ
๑	ประธานาธิบดี	Dear Mr. President,	Yours sincerely, หรือ Sincerely yours,	His Excellency Mr. ....(Name) ..... President of ...(Country) ... (City) (Post Code) (Country)	- ถ้าผู้รับเป็นสตรี ให้ ๑. เปลี่ยนคำขึ้นต้นจาก Dear Mr. เป็น Dear Madam ๒. เปลี่ยนคำ His Excellency เป็น Her Excellency ๓. เปลี่ยนคำนำหน้านาม จาก Mr. เป็น Madam และถ้าเป็นคณะบุคคลให้ ใช้ Sirs, หรือ Madams, แล้วแต่กรณี ยกเว้นลำดับ ที่ ๑๔ กรณีมีไปถึงเอกชน เปลี่ยน Mr. เป็น Ms.
๒	นายกรัฐมนตรี	Dear Mr. Prime Minister,	Yours sincerely, หรือ Sincerely yours,	His Excellency Mr. ....(Name) ..... Prime Minister of ....(Country)..... (City) (Post Code) (Country)	
๓	รัฐมนตรี	Dear Mr. Minister,	Yours sincerely, หรือ Sincerely yours,	His Excellency Mr. ....(Name)..... Minister of ...(Ministry)... of ...(Country).... (City) (Post Code) (Country)	

ลำดับที่	ถึง	คำขึ้นต้น	คำลงท้าย	ชื่อ ตำแหน่ง และสถานที่ของผู้รับ	หมายเหตุ
๔	เอกอัครราชทูต	Dear Mr. Ambassador,	Yours sincerely, หรือ Sincerely yours,	His Excellency Mr. ....(Name) ..... Ambassador Extraordinary and Plenipotentiary of .....(Country).... Embassy of .....(Country)..... (City) (Post Code) (Country)	- ถ้าผู้รับมีตำแหน่งหรือยศ จะใช้คำขึ้นต้นว่า Dear กับยศ หรือ ตำแหน่ง และ อาจตามด้วยชื่อสกุลก็ได้ เช่น Dear General Smith,
๕	เอกอัครราชทูต ที่มีบรรดาศักดิ์	Dear Mr. Ambassador, หรือ Dear Sir...(Name)....,	Yours sincerely, หรือ Sincerely yours,	His Excellency Sir .....(Name) ..... Ambassador Extraordinary and Plenipotentiary of .....(Country)..... Embassy of .....(Country)..... (City) (Post Code) (Country)	
๖	อุปทูต ad hoc	Dear Mr. Chargé d'Affaires,	Yours sincerely, หรือ Sincerely yours,	Mr. ....(Name)..... Chargé d'Affaires of .....(Country)..... Embassy of .....(Country)..... (City) (Post Code) (Country)	

ลำดับที่	ถึง	คำขึ้นต้น	คำลงท้าย	ชื่อ ตำแหน่ง และสถานที่ของผู้รับ	หมายเหตุ
๗	อุปทูต ad interim	Dea Mr. Chargé d' Affaires,	Yours sincerely, หรือ Sincerely yours,	Mr. ....(Name)..... Chargé d' Affaires a.i. of .....(Country)..... Embassy of .....(Country)..... (City) (Post Code) (Country)	
๘	กงสุลใหญ่ กงสุลใหญ่กิตติมศักดิ์*	Dea Mr. Consul-General,	Yours sincerely, หรือ Sincerely yours,	Mr. ....(Name)..... Consul-General of .....(Country)..... The Consulate-General of ....(Country)..... (City) (Post Code) (Country)	* สำหรับการทำหน้าที่ของใช้ Honourary Consul- General of
๙	กงสุล กงสุลกิตติมศักดิ์**	Dear Mr. Consul,	Yours sincerely, หรือ Sincerely yours,	Mr. ....(Name)..... Consul of .....(Country)..... The Consulate of .....(Country)..... (City) (Post Code) (Country)	** สำหรับการทำหน้าที่ของใช้ Honourary Consul of



ลำดับที่	ถึง	คำขึ้นต้น	คำลงท้าย	ชื่อ ตำแหน่ง และสถานที่ของผู้รับ	หมายเหตุ
๑๐	กงสุลกิตติมศักดิ์ ของไทย	Dear Mr. Consul,	Yours sincerely, หรือ Sincerely yours,	Mr. ....(Name)..... Consul of .....(Country)..... Embassy of .....(Country)..... (City) (Post Code) (Country)	
๑๑	เลขาธิการ สหประชาชาติ	Dear Mr. Secretary-General,	Yours sincerely, หรือ Sincerely yours,	His Excellency Mr. ....(Name) ..... Secretary-General The United Nations (City) (Post Code) (Country)	
๑๒	หัวหน้าองค์กร	Dear Mr. ....(Title).....,	Yours sincerely, หรือ Sincerely yours,	Mr. ....(Name)..... .....(Title)..... .....(Organisation)..... (City) (Post Code) (Country)	

ลำดับที่	ถึง	คำขึ้นต้น	คำลงท้าย	ชื่อ ตำแหน่ง และสถานที่ของผู้รับ	หมายเหตุ
๑๓	องค์การ บริษัท หรือคณะบุคคล	Sirs,	Yours sincerely, หรือ Sincerely yours,	(Organisation) (Address) (City) (Post Code) (Country)	
๑๔	เอกชน	Dear Mr. ....,	Yours sincerely, หรือ Sincerely yours,	Mr. ....(Name)..... .....(Title)..... .....(Organisation)..... (City) (Post Code) (Country)	

ภาคผนวก 5 การกำหนดเลขที่หนังสือออกและการออกหนังสือราชการ  
ของส่วนราชการที่ประจำในต่างประเทศ

หนังสือราชการภาษาไทย

1. รหัสตัวพยัญชนะและเลขประจำของเจ้าของเรื่องตามที่กำหนดไว้ในระเบียบ  
ข้อ 11.1 ข้อ 12.2 และข้อ 14.1 ให้ใช้เป็นรหัสตัวเลข 5 ตัว ดังนี้

1.1 ตัวเลขสองตัวแรก หมายถึงชื่อประเทศหรือดินแดนที่มีคณะผู้แทนตั้งอยู่  
โดยเรียงตามตัวอักษรในภาษาอังกฤษ ดังนี้

สาธารณรัฐอาร์เจนตินา	(Argentine Republic)	01
เครือรัฐออสเตรเลีย	(Commonwealth of Australia)	02
สาธารณรัฐออสเตรีย	(Republic of Austria)	03
สาธารณรัฐประชาชน-	(People's Republic of	04
บังกลาเทศ	Bangladesh)	
ราชอาณาจักรเบลเยียม	(Kingdom of Belgium)	05
สหพันธ์สาธารณรัฐบราซิล	(Federative Republic of Brazil)	06
เนการาบรูไนดารุสซาลาม	(Negara Brunei Darussalam)	07
ราชอาณาจักรกัมพูชา	(Kingdom of Cambodia)	08
แคนาดา	(Canada)	09
สาธารณรัฐชิลี	(Republic of Chile)	10
สาธารณรัฐประชาชนจีน	(People's Republic of China)	11
สาธารณรัฐเช็ก	(Czech Republic)	12
ราชอาณาจักรเดนมาร์ก	(Kingdom of Denmark)	13
สาธารณรัฐอาหรับอียิปต์	(Arab Republic of Egypt)	14
สาธารณรัฐฝรั่งเศส	(French Republic)	15
สหพันธ์สาธารณรัฐเยอรมนี	(Federal Republic of Germany)	16

สาธารณรัฐเฮลเลนิก	(Hellenic Republic)	17
สาธารณรัฐฮังการี	(Republic of Hungary)	18
สาธารณรัฐอินเดีย	(Republic of India)	19
สาธารณรัฐอินโดนีเซีย	(Republic of Indonesia)	20
สาธารณรัฐอิสลามอิหร่าน	(Islamic Republic of Iran)	21
สาธารณรัฐอิรัก	(Republic of Iraq)	22
รัฐอิสราเอล	(State of Israel)	23
สาธารณรัฐอิตาลี	(Republic of Italy)	24
ญี่ปุ่น	(Japan)	25
สาธารณรัฐเคนยา	(Republic of Kenya)	26
สาธารณรัฐเกาหลี	(Republic of Korea)	27
รัฐคูเวต	(State of Kuwait)	28
สาธารณรัฐประชาธิปไตย- ประชาชนลาว	(Lao People's Democratic Republic)	29
มาเลเซีย	(Malaysia)	30
สหรัฐเม็กซิโก	(United Mexican States)	31
ราชอาณาจักรโมร็อกโก	(Kingdom of Morocco)	32
สหภาพพม่า	(Union of Myanmar)	33
ราชอาณาจักรเนปาล	(Kingdom of Nepal)	34
ราชอาณาจักรเนเธอร์แลนด์	(Kingdom of the Netherlands)	35
นิวซีแลนด์	(New Zealand)	36
ราชอาณาจักรนอร์เวย์	(Kingdom of Norway)	37
รัฐสุลต่านโอมาน	(Sultanate of Oman)	38
สาธารณรัฐอิสลามปากีสถาน	(Islamic Republic of Pakistan)	39
สาธารณรัฐฟิลิปปินส์	(Republic of the Philippines)	40
สาธารณรัฐโปแลนด์	(Republic of Poland)	41

สาธารณรัฐโปรตุเกส	(Republic of Portugal)	42
โรมาเนีย	(Romania)	43
สหพันธรัฐรัสเซีย	(Russian Federation)	44
ราชอาณาจักรซาอุดีอาระเบีย	(Kingdom of Saudi Arabia)	45
สาธารณรัฐเซเนกัล	(Republic of Senegal)	46
สาธารณรัฐสิงคโปร์	(Republic of Singapore)	47
สาธารณรัฐแอฟริกาใต้	(Republic of South Africa)	48
ราชอาณาจักรสเปน	(Kingdom of Spain)	49
สาธารณรัฐสังคมนิยม- ประชาธิปไตยศรีลังกา	(Democratic Socialist Republic of Sri Lanka)	50
ราชอาณาจักรสวีเดน	(Kingdom of Sweden)	51
สมาพันธรัฐสวิส	(Swiss Confederation)	52
สาธารณรัฐตุรกี	(Republic of Turkey)	53
สหรัฐอาหรับเอมิเรตส์	(United Arab Emirates)	54
สหราชอาณาจักรบริเตนใหญ่ และไอร์แลนด์เหนือ	(United Kingdom of Great Britain and Northern Ireland)	55
สหรัฐอเมริกา	(United States of America)	56
สาธารณรัฐสังคมนิยมเวียดนาม	(Socialist Republic of Vietnam)	57

ถ้าคณะผู้แทนแห่งใดมีเขตอาณาครอบคลุมประเทศอื่นนอกจากประเทศ  
ที่คณะผู้แทนนั้นตั้งอยู่ ในการออกหนังสือในฐานะคณะผู้แทนของเขตอาณานั้น ให้ใช้เลขรหัส  
เดียวกันกับประเทศที่คณะผู้แทนนั้นตั้งอยู่

1.2 ตัวเลขตัวที่สาม หมายถึง คณะผู้แทน ซึ่งได้แก่ส่วนราชการในต่างประเทศ  
ที่ได้รับการจัดตั้งเป็นสถานเอกอัครราชทูต คณะผู้แทนถาวรไทยประจำองค์การระหว่างประเทศ  
และสถานกงสุลใหญ่ โดยใช้ตัวเลขเรียงตามลำดับ ดังนี้

1.2.1 สถานเอกอัครราชทูต	0
1.2.2 คณะทูตถาวรประจำองค์การสหประชาชาติ	1

1.2.3	คณะผู้แทนถาวรไทยประจำองค์การการค้าโลก	2
1.2.4	สถานกงสุลใหญ่หรือสำนักงานการค้าและเศรษฐกิจไทย ในกรณีที่มีสถานกงสุลใหญ่หลายแห่งในประเทศ เดียวกันให้ใช้ตัวเลขตั้งแต่ 3 เรียงตามลำดับตัวอักษร ในภาษาอังกฤษ	3
	ตัวอย่าง	
	สถานเอกอัครราชทูต ณ กรุงวอชิงตัน	560
	คณะทูตถาวรแห่งประเทศไทยประจำสหประชาชาติ ณ นครนิวยอร์ก	561
	สถานกงสุลใหญ่ ณ นครชิคาโก	563
	สถานกงสุลใหญ่ ณ นครลอสแอนเจลิส	564
	สถานกงสุลใหญ่ ณ นครนิวยอร์ก	565
	สถานเอกอัครราชทูต ณ กรุงเบิร์น	520
	คณะทูตถาวรแห่งประเทศไทยประจำสำนักงานสหประชาชาติ ณ นครเจนีวา	521
	คณะผู้แทนถาวรไทยประจำองค์การการค้าโลก	522
1.3	ตัวเลขตัวที่ 4 และ 5 หมายถึง หน่วยงานของส่วนราชการต่าง ๆ ที่ส่งไป ประจำในประเทศนั้น ๆ โดยกำหนดให้ใช้ดังนี้	
	กระทรวงการต่างประเทศ	01
	สำนักนายกรัฐมนตรี	
	สำนักงานที่ปรึกษาฝ่ายการเมืองและความมั่นคง	02
	สำนักงานผู้ดูแลนักเรียนในต่างประเทศ	03
	สำนักงานที่ปรึกษาฝ่ายเศรษฐกิจ(ด้านการลงทุน)	04
	กระทรวงกลาโหม	
	สำนักงานผู้ช่วยทูตฝ่ายทหาร	05

กระทรวงการคลัง

สำนักงานที่ปรึกษาเศรษฐกิจและการคลัง 06

สำนักงานที่ปรึกษาการศุลกากร 07

กระทรวงเกษตรและสหกรณ์

สำนักงานที่ปรึกษาการเกษตรต่างประเทศ 08

กระทรวงพาณิชย์

สำนักงานพาณิชย์ในต่างประเทศ 09

สำนักงานส่งเสริมการค้าในต่างประเทศ 10

กระทรวงแรงงาน และสวัสดิการสังคม

สำนักงานแรงงานในต่างประเทศ 11

กระทรวงวิทยาศาสตร์ เทคโนโลยีและสิ่งแวดล้อม

สำนักงานที่ปรึกษาด้านวิทยาศาสตร์และเทคโนโลยี 12

กระทรวงศึกษาธิการ

สำนักงานคณะผู้แทนถาวรไทยประจำองค์การการศึกษา วิทยาศาสตร์ 13

และวัฒนธรรมแห่งสหประชาชาติ

กระทรวงอุตสาหกรรม

สำนักงานที่ปรึกษาด้านอุตสาหกรรม 14

เนื่องจากคณะผู้แทนถาวรไทยประจำองค์การการค้าโลก ไม่มีหน่วยงานของส่วนราชการอื่นนอกจากกระทรวงพาณิชย์ จึงให้ใช้ตัวเลขตัวที่ 4 และ 5 เป็น 00

ในกรณีที่มีหน่วยงานของส่วนราชการเดียวกันสังกัดคณะผู้แทนเดียวกันมากกว่า 1 แห่ง หัวหน้าคณะผู้แทนกำหนดเลขรหัสสำหรับหน่วยงานนั้นไม่เกินสองตำแหน่ง โดยให้ใส่จุดหลังเลขตัวที่ 5 แล้วต่อด้วยเลขรหัสที่กำหนดดังกล่าว

ตัวอย่างเลขที่หนังสือออกของส่วนราชการประจำต่างประเทศ

ประเทศสหรัฐอเมริกา 56

สถานเอกอัครราชทูต ณ กรุงวอชิงตัน

- หน่วยงานของกระทรวงการต่างประเทศ 56001

- สำนักงานที่ปรึกษาฝ่ายการเมืองและความมั่นคง 56002

- สำนักงานผู้ดูแลนักเรียนในต่างประเทศ	56003
- สำนักงานผู้ช่วยทูตฝ่ายทหาร	56005
- สำนักงานพาณิชย์ในต่างประเทศ	56009
คณะทูตถาวรแห่งประเทศไทยประจำสหประชาชาติ ณ นครนิวยอร์ก	56101
สถานกงสุลใหญ่ ณ นครชิคาโก	56301
สถานกงสุลใหญ่ ณ นครลอสแอนเจลิส	56401
สถานกงสุลใหญ่ ณ นครนิวยอร์ก	56501
ประเทศสมาพันธรัฐสวิส	52
สถานเอกอัครราชทูต ณ กรุงเบิร์น	
- หน่วยงานของกระทรวงการต่างประเทศ	52001
คณะทูตถาวรแห่งประเทศไทยประจำสำนักงานสหประชาชาติ ณ นครเจนีวา	52101
คณะผู้แทนถาวรไทยประจำองค์การการค้าโลก	52200

1.4 ในกรณีที่มีการเปลี่ยนแปลงโดยขุบคณะผู้แทนหรือหน่วยงานประจำต่างประเทศของส่วนราชการใดในประเทศใด ให้ปล่อยตัวเลขนั้นว่าง  
หากมีการตั้งคณะผู้แทนขึ้นใหม่ในประเทศที่ยังมิได้มีการกำหนดตัวเลขรหัสประเทศตามข้อ 1.1 ให้กระทรวงการต่างประเทศแจ้งผู้รักษาการตามระเบียบเพื่อกำหนดตัวเลขรหัสประเทศ

ในกรณีที่มีการตั้งหน่วยงานประจำต่างประเทศของส่วนราชการใดขึ้นใหม่ และยังมีได้มีการกำหนดตัวเลขรหัสประจำสำหรับหน่วยงานนั้น ๆ ตามข้อ 1.3 ให้กระทรวง-เจ้าสังกัดของส่วนราชการนั้นแจ้งผู้รักษาการตามระเบียบเพื่อกำหนดตัวเลขรหัสของหน่วยงานนั้น

การกำหนดตัวเลขรหัสประเทศหรือตัวเลขรหัสของหน่วยงานตามวรรคสอง และวรรคสาม ให้ผู้รักษาการตามระเบียบกำหนดโดยใช้ตัวเลขลำดับถัดไปจากตัวเลขที่กำหนดไว้แล้วแจ้งเวียนให้ส่วนราชการต่าง ๆ ทราบและถือปฏิบัติ

ในกรณีที่กระทรวง ทบวง หรือส่วนราชการที่ไม่สังกัดสำนักนายกรัฐมนตรี กระทรวง หรือทบวง ประสงค์จะกำหนดรหัสตัวเลขให้หน่วยงานของรัฐวิสาหกิจในต่างประเทศ



ในสังกัดให้แจ้งผู้รักษาการตามระเบียบเพื่อพิจารณากำหนด โดยใช้ตัวเลขตัวที่ 4 และ 5 เริ่มจาก 51 เรียงไปตามลำดับ แล้วแจ้งเวียนให้ส่วนราชการที่เกี่ยวข้องทราบและถือปฏิบัติ

1.5 ให้ผู้รักษาการตามระเบียบปรับปรุงเลขประจำของเจ้าของเรื่องให้เป็นไปตามลำดับตัวอักษรในภาษาอังกฤษ และตามกฎหมายว่าด้วยการปรับปรุงกระทรวง ทบวง กรม ทุก ๆ 5 ปี โดยถือเอาปีพุทธศักราชที่ลงท้ายด้วยเลข 5 และเลข 0 เป็นหลัก

## 2. การออกหนังสือภายนอก ให้ใช้หลักการตามที่กำหนดไว้ในระเบียบข้อ 11

### 2.1 หนังสือออกในนามคณะผู้แทน

ส่วนราชการเจ้าของหนังสือ ให้ลงชื่อคณะผู้แทน และโดยปกติให้ลงที่ตั้งไว้ด้วย

เลขทะเบียนหนังสือส่ง ให้ลงเลขทะเบียนของคณะผู้แทน

ส่วนราชการเจ้าของเรื่อง ให้ลงหน่วยงานย่อยที่ทำเรื่อง เช่น แผนกการหรือฝ่ายหรือส่วนราชการที่เป็นเจ้าของเรื่องนั้น และลงหมายเลขโทรศัพท์ โทรสาร (ถ้ามี)

### 2.2 หนังสือออกในนามของส่วนราชการนั้น ๆ เอง

ส่วนราชการเจ้าของหนังสือ ให้ลงชื่อส่วนราชการนั้น ๆ และโดยปกติให้ลงที่ตั้งไว้ด้วย

เลขทะเบียนหนังสือส่ง ให้ลงเลขทะเบียนของสำนักงานที่ออกหนังสือนั้น

ส่วนราชการเจ้าของเรื่อง ให้ลงหน่วยงานย่อยที่ทำเรื่อง ในกรณีไม่มีหน่วยย่อยให้ลงเฉพาะหมายเลขโทรศัพท์ โทรสาร (ถ้ามี)

## 3. การออกหนังสือประทับตรา

ส่วนราชการที่กระทรวง ทบวง กรมหรือสำนักงานส่งไปปฏิบัติงานประจำในต่างประเทศ ออกหนังสือประทับตราในเรื่องที่ไม่สำคัญ ตามที่กำหนดไว้ในระเบียบข้อ 13 ในนามของส่วนราชการนั้น ๆ ได้

เลขทะเบียนหนังสือส่ง ให้ใช้รหัสตามที่กำหนดในภาคผนวก 5 ทับด้วยเลขทะเบียนหนังสือออกของส่วนราชการที่ออกหนังสือนั้น

ชื่อส่วนราชการเจ้าของหนังสือ ให้ลงชื่อส่วนราชการนั้น ๆ เช่น สถานเอกอัครราชทูต ณ กรุงวอชิงตัน สำนักงานผู้ดูแลนักเรียนในต่างประเทศ ณ กรุงลอนดอน

ตราที่ประทับ ให้ใช้ตราครุฑ มีลักษณะและขนาดเช่นเดียวกับตราชื่อส่วนราชการ ตามแบบที่ 27 ท้ายระเบียบ แต่ระหว่างวงนอกและวงในให้มีอักษรไทยชื่อส่วนราชการนั้น ๆ เช่นเดียวกับชื่อส่วนราชการเจ้าของหนังสืออยู่ขอบล่างของตรา ในกรณีที่ใช้ภาษาต่างประเทศ ให้ใช้อักษรโรมันแทนอักษรไทย

วัน เดือน ปี ให้ลงวันเดือนปีที่ออกหนังสือ และลงชื่อย่อกำกับตรา โดยผู้มีอำนาจลงนามตามข้อ 4.4

ส่วนราชการเจ้าของเรื่อง ถ้าไม่มีหน่วยย่อยให้ลงเฉพาะหมายเลขโทรศัพท์ โทรสาร หรือที่ตั้งตามที่กำหนดไว้ในระเบียบข้อ 14.8

#### 4. การลงชื่อและตำแหน่ง

4.1 หัวหน้าคณะผู้แทนตามที่กำหนดไว้ในระเบียบสำนักนายกรัฐมนตรีว่าด้วยการปฏิบัติราชการของข้าราชการประจำการในต่างประเทศ เป็นผู้ลงชื่อในหนังสือของคณะผู้แทนทุกกรณี

การลงชื่อในหนังสือตามวรรคหนึ่ง หัวหน้าคณะผู้แทนจะมอบหมายโดยทำเป็นหนังสือ ให้หัวหน้าสำนักงานอื่นที่ประจำในต่างประเทศ หรือข้าราชการหรือเจ้าหน้าที่ที่ประจำสำนักงานนั้น ลงชื่อแทนก็ได้

4.2 หัวหน้าสำนักงานอื่นที่ประจำในต่างประเทศ เป็นผู้ลงชื่อหนังสือที่ออกในนามของส่วนราชการที่อยู่ในความรับผิดชอบ เฉพาะเรื่องที่มีชั้นนโยบายระดับสูง นโยบายสำคัญ หรือเรื่องที่มีนัยสำคัญเกี่ยวกับความสัมพันธ์ระหว่างประเทศ เป็นต้น

การลงชื่อในหนังสือตามวรรคหนึ่ง หัวหน้าสำนักงานอื่นที่ประจำในต่างประเทศจะมอบหมายโดยทำเป็นหนังสือให้ข้าราชการ หรือเจ้าหน้าที่ที่ประจำสำนักงานนั้น ลงชื่อแทนก็ได้

4.3 การมอบหมายให้ลงชื่อแทนตามข้อ 4.1 หรือข้อ 4.2 ผู้มอบจะต้องคำนึงถึงความเหมาะสม ขอบเขตหน้าที่และความรับผิดชอบ ของผู้รับมอบ รวมถึงลดถึงการอำนวยความสะดวก ความรวดเร็วในการปฏิบัติราชการ เป็นสำคัญ

ในกรณีที่มีการมอบหมายให้ลงชื่อแทน ให้ลงตำแหน่งของผู้ลงชื่อ และใช้คำว่า แทน แล้วให้ลงตำแหน่งของเจ้าของหนังสือต่อท้ายคำดังกล่าว

4.4 หัวหน้าสำนักงานอื่นที่ประจำในต่างประเทศ หรือผู้ที่ได้รับมอบหมายจากหัวหน้าคณะผู้แทน เป็นผู้ลงชื่อย่อกำกับตราในหนังสือประทับตรา

หนังสือราชการภาษาอังกฤษ

ให้ใช้ตามหลักเกณฑ์ที่กำหนดไว้ในภาคผนวก 4 ยกเว้นรหัสเลขประจำของเจ้าของ  
เรื่องให้เป็นไปตามที่กำหนดไว้ในข้อ 1 ของภาคผนวกนี้

---

## ประวัติผู้เขียน

1. ชื่อ นามสกุล นางธนภรณ์ รอดรัตน์
2. วัน เดือน ปี เกิด วันจันทร์ที่ 4 มกราคม 2514
3. ประวัติการศึกษาปริญญาตรี สาขาการจัดการทั่วไป มหาวิทยาลัยราชภัฏวไลยอลงกรณ์ในพระบรมราชูปถัมภ์
4. ตำแหน่งปัจจุบัน เจ้าหน้าที่บริหารงานทั่วไป ปฏิบัติการ
5. สถานที่ทำงานปัจจุบันงานธุรการ กองนโยบายและแผน สำนักงานอธิการบดี มหาวิทยาลัยราชภัฏราชนครินทร์
6. ประสบการณ์การทำงาน
  - เจ้าหน้าที่บริหารงานทั่วไป กองนโยบายและแผน สำนักงานอธิการบดี มหาวิทยาลัยราชภัฏราชนครินทร์ ตำแหน่ง เจ้าหน้าที่บริหารงานทั่วไป ปฏิบัติการ ปี พ.ศ.2552 – ปัจจุบัน

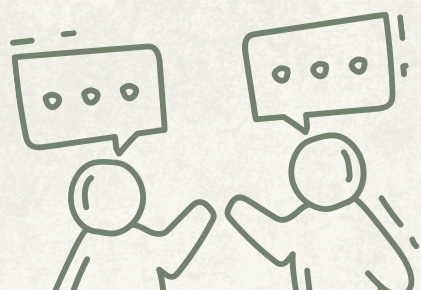

กองนโยบายและแผน สำนักงานอธิการบดี  
มหาวิทยาลัยราชภัฏราชนครินทร์  
422 ถนนมรุพงษ์ ตำบลหน้าเมือง  
อำเภอเมือง จังหวัดฉะเชิงเทรา  
โทรศัพท์ 038500000  
<http://plan.rru.ac.th>



เลขที่ อว 0627.02/02/354 • วันที่ 11 ธันวาคม 2567

เรื่อง ขอส่งไฟล์เล่มคู่มือปฏิบัติงานหลัก

รายชื่อผู้ลงนาม (หน้าที่ 1/4)

เลขที่ อว 0627.02/02/354 • วันที่ 11 ธันวาคม 2567

เรื่อง ขอส่งไฟล์เล่มคู่มือปฏิบัติงานหลัก

รายชื่อผู้ลงนาม (หน้าที่ 2/4)

เลขที่ อว 0627.02/02/354 • วันที่ 11 ธันวาคม 2567

เรื่อง ขอส่งไฟล์เล่มคู่มือปฏิบัติงานหลัก

รายชื่อผู้ลงนาม (หน้าที่ 3/4)



เลขที่ อว 0627.02/02/354 • วันที่ 11 ธันวาคม 2567

เรื่อง ขอส่งไฟล์เล่มคู่มือปฏิบัติงานหลัก

รายชื่อผู้ลงนาม (หน้าที่ 4/4)